

Спутникъ в в  
Рабочаго 1914

*Фолгеловъ*



С.-Петербургъ.



Всероссійская любимица публики, папироса

20 „**КУМИРЪ**“ ШЕСТЬ  
штукъ коп.

Т-ВА БР. Ш А П Ш А Л Ъ.

⇒ Двойная упаковка замѣняетъ портъ-сигарь. ⇐

## СО Д Е Р Ж А Н І Е.

	СТР.
Предъ зарею. Стихотв. <i>Н. Минскаго</i> . . . . .	1
Вольный рабочий. Стихотв. <i>Маріи Конопницкой</i> . . . . .	2
Календарь . . . . .	3
Неприсутственные дни . . . . .	15
Воскресные дни въ 1914 г. . . . .	15
Августъ Бебель (1840—1913). (Съ портрет.). . . . .	16
Карль Марксъ (къ 30-лѣтію со дня смерти). Съ портрет.). <i>Ал. Стоянова</i> . . . . .	21
Фердинандъ Лассаль (1825—1864). (Съ портретомъ). <i>А. Богданова</i> . . . . .	27
Н. Г. Чернышевскій (къ 25-лѣтію со дня смерти). Съ портрет.). <i>А. Брама</i> . . . . .	31
Карль Каутскій (къ 60-лѣтію со дня рожд.). (Съ портрет.). Группа „Освобожденіе Труда“ (къ 25-лѣт. со дня основ.). (Съ портрет.). <i>Ал. Стоянова</i> . . . . .	39
Интернаціональ. (1864—1914). <i>Ю. Стеклова</i> . . . . .	42
Международное рабочее движеніе. . . . .	49
Профессиональные союзы въ Россіи и за границей. <i>Г. З.</i>	53
Стачки въ Россіи. <i>В. И.</i> . . . . .	56
Заработная плата русскихъ рабочихъ. <i>Г. З.</i> . . . . .	61
О кооперативномъ движеніи. <i>А. Алексѣева</i> . . . . .	67
Смертность въ различныхъ профессіяхъ . . . . .	72
О порядкѣ изданія законовъ . . . . .	73
Основы избирательнаго закона въ Госуд. Думу. . . . .	74
Положеніе о Государственномъ Совѣтѣ . . . . .	79
Политическія партіи въ Госуд. Думѣ. . . . .	80
Фабричное законодательство . . . . .	86
Законы о ремесленникахъ . . . . .	90
„ „ приказчикахъ . . . . .	91

Вознагражд. за смерть и поврежд. здоровья при работѣ:	
Правила о вознагражд. рабоч. и служ. фабричн.-завод., горн. и горно-зав. промышл. . . . .	93
Правила о вознагражд. рабоч. и служ. артиллерійск. зав. военн. вѣд. . . . .	98
Правила о вознагражд. рабоч. фабрично-зав., горн. и горн.-зав. пром. вѣдомств. Каб. Его Имп. Велич. и Удѣловъ . . . . .	99
Правила о вознагражд. рабоч. въ промышл. и технич. завед. Мин. Фин. . . . .	100
Правила о вознагражд. рабоч. на желѣзныхъ дорогахъ .	101
Законъ 23 июня 1912 г. объ обезпеченіи рабочихъ на случай болѣзни. <i>Б. Соловьева.</i> . . . .	104
Воинская повинность . . . . .	110
Законы объ обществахъ, союзахъ и собраніяхъ . . .	117
Заявленія объ учрежденіи обществъ, союзовъ и о со- завѣ собраній . . . . .	127
Чрезвычайныя мѣры и чрезвычайныя положенія . . .	130
Списокъ „57 пунктовъ“ . . . . .	137
Списокъ мѣстностей, въ к-хъ отмѣнено полож. усиленн. охраны . . . . .	138
Статистическія свѣдѣнія . . . . .	138
Распредѣленіе земельной собственности въ Россіи . .	144
Государственные доходы и расходы . . . . .	148
Современный милитаризмъ . . . . .	150
С.-д. депутаты въ 4-й Гос. Думѣ . . . . .	152
Секретаріаты международныхъ профессион. союз. . .	154
Союзы профессион. союзовъ (по странамъ) . . . . .	156
Секретарь профессиональнаго Интернаціонала . . . .	157
„ . . . . . международнаго социалистическаго бюро . . . . .	157
Открытыя рабочія организации въ Польшѣ . . . . .	157
Профессиональн. и просвѣтителн. общества въ Россіи .	161
Рабочая и демократич. печать въ Россіи . . . . .	171
Адреса с.-петерб. и иногородн. юридич. консультацій .	173
Мѣры и вѣсь . . . . .	176
Термометры . . . . .	178
Телеграфъ . . . . .	179
Почта . . . . .	180
Свѣдѣнія изъ устава жел. дор. . . . .	186
Разстояніе отъ СПБ. и Москвы до крупнѣйшихъ го- родовъ. Количество жителей . . . . .	188
Таблица иностранныхъ монетъ . . . . .	190
Записная книжка . . . . .	194

## Предъ зарею.

Не тревожься, недремлющій другъ,  
Если стало темнѣе вокругъ,  
Если гаснетъ звѣзда за звѣздою,  
Если скрылась луна въ облакахъ  
И клубятся туманы въ лугахъ:

Это стало темнѣй—предъ зарею...

Не пугайся, неопытный братъ;  
Что изъ норъ своихъ гады спѣшать  
Завладѣть беззащитной землею,  
Что бѣгутъ пауки, что, шипя,  
На болотѣ проснулась змѣя:

Это гады бѣгутъ—предъ зарею...

Не грусти, что во мракѣ nocturno  
Люди мертвымъ покоятся сномъ,  
Что въ безмолвіи слышны порою  
Только глухой напѣвъ пѣтуховъ  
Или злое ворчаніе псовъ:

Это—сонъ, это—лай предъ зарею...

*Н. Минскій.*

## Вольный рабочий.

Улицей узкою, шумной и бѣдной  
Шель, опустивъ воспаленныя очи,  
Въ грязныхъ лохмотьяхъ, дрожащій и блѣдный,  
„Вольный рабочий“...

Вольный! Онъ можетъ, гдѣ захочетъ, скитаться,  
Можетъ бродить онъ по улицамъ шумнымъ,  
Можетъ онъ плакать и можетъ смѣяться  
Смѣхомъ безумнымъ.

Можетъ стучаться онъ въ каждыя двери—  
Голода муки никто не замѣтитъ:  
Сытые люди бездушины, какъ звѣри,—  
Смѣхъ лишь онъ встрѣтитъ.

Съ горькимъ проклятьемъ и жгучимъ укоромъ  
Можетъ замерзнуть онъ ночью холодной,  
Иль умереть гдѣ-нибудь подъ заборомъ  
Смертью голодной...

Что же онъ сталь? Иль себя онъ боится?...  
Дико глядятъ воспаленныя очи...  
Что ему нужно? Вѣдь волень, какъ птица,  
„Вольный рабочий“...

*М. Конопницкая.*

1914 г. — Январь — 31 день.	
1	<i>Новый Годъ</i>
2	Четвергъ
3	Пятница
4	Суббота
5	<i>Воскресенье</i>
6	<i>Богоявленіе</i>
7	Вторникъ
8	Среда
9	Четвергъ
10	Пятница
11	Суббота
12	<i>Воскресенье</i>
13	Понедѣльникъ
14	Вторникъ
15	Среда
16	Четвергъ
17	Пятница
18	Суббота
19	<i>Воскресенье</i>
20	Понедѣльникъ
21	Вторникъ
22	Среда
23	Четвергъ
24	Пятница
25	Суббота
26	<i>Воскресенье</i>
27	Понедѣльникъ
28	Вторникъ
29	Среда
30	Четвергъ
31	Пятница

1914 г. — Февраль — 28 дней.	
1	Суббота
2	<i>Срътеніе</i>
3	Понедѣльникъ
4	Вторникъ
5	Среда
6	Четвергъ
7	Пятница
8	Суббота
9	<i>Воскресенье</i>
10	Понедѣльникъ
11	Вторникъ
12	Среда
13	Четвергъ
14	<i>Пятница</i>
15	<i>Суббота</i> <small>масля- ница.</small>
16	<i>Воскресенье</i>
17	Понедѣльникъ
18	Вторникъ
19	Среда
20	Четвергъ
21	Пятница
22	Суббота
23	<i>Воскресенье</i>
24	Понедѣльникъ
25	Вторникъ
26	Среда
27	Четвергъ
28	Пятница



1914 г. — Мартъ — 31 день.

1	Суббота
2	<i>Воскресенье</i>
3	Понедѣльникъ
4	Вторникъ
5	Среда
6	Четвергъ
7	Пятница
8	Суббота
9	<i>Воскресенье</i>
10	Понедѣльникъ
11	Вторникъ
12	Среда
13	Четвергъ
14	Пятница
15	Суббота
16	<i>Воскресенье</i>
17	Понедѣльникъ
18	Вторникъ
19	Среда
20	Четвергъ
21	Пятница
22	Суббота
23	<i>Воскресенье</i>
24	Понедѣльникъ
25	Вторникъ
26	Среда
27	Четвергъ
28	Пятница
29	Суббота
30	<i>Воскресенье</i>
31	Понедѣльникъ

1914 г. — Апрель — 30 дней.	
1	Вторникъ
2	Среда
3	Четвергъ
4	Пятница
5	Суббота
	Страстн.
6	Воскресенье
7	Понедѣльникъ
8	Вторникъ
	Пасха.
9	Среда
10	Четвергъ
11	Пятница
12	Суббота
13	Воскресенье
14	Понедѣльникъ
15	Вторникъ
16	Среда
17	Четвергъ
18	Пятница
19	Суббота
20	Воскресенье
21	Понедѣльникъ
22	Вторникъ
23	Тезоим. Госуд. Императрицы
24	Четвергъ
25	Пятница
26	Суббота
27	Воскресенье
28	Понедѣльникъ
29	Вторникъ
30	Среда

1914 г. — Май — 31 день.	
1	Четвергъ
2	Пятница
3	Суббота
4	<i>Воскресенье</i>
5	Понедѣльникъ
6	<i>Рожд. Его И. В.</i>
7	Среда
8	Четвергъ
9	<i>Св. Никол. Чуд.</i>
10	Суббота
11	<i>Воскресенье</i>
12	Понедѣльникъ
13	Вторникъ
14	<i>Св. Коронованіе Ихъ Велич.</i>
15	<i>Вознесеніе</i>
16	Пятница
17	Суббота
18	<i>Воскресенье</i>
19	Понедѣльникъ
20	Вторникъ
21	Среда
22	Четвергъ
23	Пятница
24	Суббота
25	<i>Св. Троица</i>
26	<i>Св. Духа</i>
27	Вторникъ
28	Среда
29	Четвергъ
30	Пятница
31	Суббота

1914 г. — **І ю н ь** — 30 дней.

**1** *Воскресенье*  
**2** Понедѣльникъ  
**3** Вторникъ  
**4** Среда  
**5** Четвергъ  
**6** Пятница  
**7** Суббота

**8** *Воскресенье*  
**9** Понедѣльникъ  
**10** Вторникъ  
**11** Среда  
**12** Четвергъ  
**13** Пятница  
**14** Суббота

**15** *Воскресенье*  
**16** Понедѣльникъ  
**17** Вторникъ  
**18** Среда  
**19** Четвергъ  
**20** Пятница  
**21** Суббота

**22** *Воскресенье*  
**23** Понедѣльникъ  
**24** Вторникъ  
**25** Среда  
**26** Четвергъ  
**27** Пятница  
**28** Суббота

**29** *Св. Петра и Пав.*  
**30** Понедѣльникъ

1914 г. — Июль — 31 день.		
1	Вторникъ	Серия-09-Девятая № 315020
2	Среда	
3	Четвергъ	
4	Пятница	
5	Суббота	
6	Воскресенье	Серия-05-Тягая № 1539081.
7	Понедѣльникъ	
8	Вторникъ	
9	Среда	
10	Четвергъ	
11	Пятница	
12	Суббота	
13	Воскресенье	Серия-05-Тягая № 1122834.
14	Понедѣльникъ	
15	Вторникъ	
16	Среда	
17	Четвергъ	
18	Пятница	
19	Суббота	
20	Воскресенье	Заложены 28 <sup>го</sup> июля на три месяца по.
21	Понедѣльникъ	
22	Тезоимен. Вдов. Госуд. Им-цы	
23	Среда	
24	Четвергъ	
25	Пятница	
26	Суббота	
27	Воскресенье	
28	Понедѣльникъ	
29	Вторникъ	
30	Рож. Насл. Цес.	
31	Четвергъ	

1914 г. — Августъ — 31 день.	
1	Пятница
2	Суббота
<b>3</b>	<i>Воскресенье</i>
4	Понедѣльникъ
5	Вторникъ
<b>6</b>	<i>Преображеніе</i>
7	Четвергъ
8	Пятница
9	Суббота
<b>10</b>	<i>Воскресенье</i>
11	Понедѣльникъ
12	Вторникъ
13	Среда
14	Четвергъ
<b>15</b>	<i>Усп. Пр. Б-цы</i>
16	Суббота
<b>17</b>	<i>Воскресенье</i>
18	Понедѣльникъ
19	Вторникъ
20	Среда
21	Четвергъ
22	Пятница
23	Суббота
<b>24</b>	<i>Воскресенье</i>
25	Понедѣльникъ
26	Вторникъ
27	Среда
28	Четвергъ
<b>29</b>	<i>Устѣн. Главъ. Іоанна Предт.</i>
<b>30</b>	<i>Александ. Нев.</i>
<b>31</b>	<i>Воскресенье</i>

1914 г. — Сентябрь — 30 дней.	
1	Понедѣльникъ
2	Вторникъ
3	Среда
4	Четвергъ
5	Пятница
6	Суббота
7	<i>Воскресенье</i>
8	<i>Рожд. Пр. Б-цы</i>
9	Вторникъ
10	Среда
11	Четвергъ
12	Пятница
13	Суббота
14	<i>Воздвиженіе</i>
15	Понедѣльникъ
16	Вторникъ
17	Среда
18	Четвергъ
19	Пятница
20	Суббота
21	<i>Воскресенье</i>
22	Понедѣльникъ
23	Вторникъ
24	Среда
25	Четвергъ
26	Пятница
27	Суббота
28	<i>Воскресенье</i>
29	Понедѣльникъ
30	Вторникъ

1914 г. — Октябрь — 31 день.

1	<i>Покр. Пр. Б-цы</i>
2	Четвергъ
3	Пятница
4	Суббота
5	<i>Воскресенье</i>
6	Понедѣльникъ
7	Вторникъ
8	Среда
9	Четвергъ
10	Пятница
11	Суббота
12	<i>Воскресенье</i>
13	Понедѣльникъ
14	Вторникъ
15	Среда
16	Четвергъ
17	Пятница
18	Суббота
19	<i>Воскресенье</i>
20	Понедѣльникъ
21	<i>Восп. на Прест. Госуд. Импер.</i>
22	Среда
23	Четвергъ
24	Пятница
25	Суббота
26	<i>Воскресенье</i>
27	Понедѣльникъ
28	Вторникъ
29	Среда
30	Четвергъ
31	Пятница



1914 г. — Ноябрь — 30 дней.

1	Суббота
2	<i>Воскресенье</i>
3	Понедѣльникъ
4	Вторникъ
5	Среда
6	Четвергъ
7	Пятница
8	Суббота
9	<i>Воскресенье</i>
10	Понедѣльникъ
11	Вторникъ
12	Среда
13	Четвергъ
14	<i>Рожд. Вдовств. Госуд. Им-цы</i>
15	Суббота
16	<i>Воскресенье</i>
17	Понедѣльникъ
18	Вторникъ
19	Среда
20	Четвергъ
21	<i>Введеніе во Хр. Пр. Богород.</i>
22	Суббота
23	<i>Воскресенье</i>
24	Понедѣльникъ
25	Вторникъ
26	Среда
27	Четвергъ
28	Пятница
29	Суббота
30	<i>Воскресенье</i>

1914 г. — Декабрь — 31 день.

1	Понедѣльникъ
2	Вторникъ
3	Среда
4	Четвергъ
5	Пятница
6	<i>Тез. Госуд. Имн.</i>
7	<i>Воскресенье</i>
8	Понедѣльникъ
9	Вторникъ
10	Среда
11	Четвергъ
12	Пятница
13	Суббота
14	<i>Воскресенье</i>
15	Понедѣльникъ
16	Вторникъ
17	Среда
18	Четвергъ
19	Пятница
20	Суббота
21	<i>Воскресенье</i>
22	Понедѣльникъ
23	Вторникъ
24	Среда
25	Четвергъ
26	Пятница
27	Суббота
28	<i>Воскресенье</i>
29	Понедѣльникъ
30	Вторникъ
31	Среда

Рождество

## Неприсутственные дни.

		Новый Годъ.
Январь	1	Богоявленіе.
"	6	Срѣтеніе Господне.
Февраль	2	15, 16. Масляная недѣля.
"	14	Благовѣщеніе.
Мартъ	25	Входъ Господень въ Іерусалимъ.
Апр.	30	5. Страстная недѣля.
"	3, 4	8. Пасха.
"	6, 7	Евоименит. Государыни Императрицы.
Май	3, 1	Рожденіе Государя Императора.
"	1	Св. Николая Чудотворца.
"	14	Св. Коронованіе Ихъ Величествъ.
"	15	Вознесеніе Господне.
"	25	День Св. Троицы. Рожденіе Государыни Императрицы.
"	26	День Св. Духа.
Іюнь	29	Ап. Петра и Павла.
Іюль	22	Тезоим. Вдовств. Государ. Императрицы.
"	30	Рожденіе Наслѣдн. Цесаревича.
Августъ	6	Преображеніе.
"	15	Успеніе Пр. Богородицы.
"	29	Усѣкновеніе главы Іоанна Предтечи.
"	30	Св. Благов. кн. Александра Невскаго.
Сентябрь	8	Рождество Пр. Богородицы.
"	14	Воздвиженіе Креста Господня.
Октябрь	1	Покровъ Пр. Богородицы.
"	5	Тезоименитство Наслѣдн. Цесаревича.
"	21	Восш. на престолъ Государя Императора.
Ноябрь	14	Рожд. Вдовств. Государ. Императрицы.
"	21	Введеніе во Храмъ Пр. Богородицы.
Декабрь	6	Тезоим. Государя Императора.
"	25, 26, 27	Рождество Христово.

## Воскресные дни въ 1914 году.

Январь. 5, 12, 19, 26.  
 Февраль. 2, 9, 16, 23.  
 Мартъ. 2, 9, 16, 23, 30.  
 Апрель. 6, 13, 20, 27.  
 Май. 4, 11, 18, 25.  
 Іюнь. 1, 8, 15, 22, 29.

Іюль. 6, 13, 20, 27.  
 Августъ. 3, 10, 17, 24, 31.  
 Сентябрь. 7, 14, 21, 28.  
 Октябрь. 5, 12, 19, 26.  
 Ноябрь. 2, 9, 16, 23, 30.  
 Декабрь. 7, 14, 21, 28.

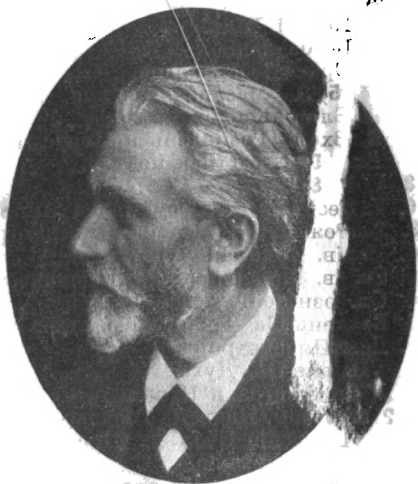

**Августъ Бебель.**  
(1840—1913).

Августъ Бебель родился въ 1840 г. въ казармѣ маленькаго городка близъ Кёльна, въ семьѣ унтеръ-офицера. Въ нуждѣ и трудѣ провелъ онъ свое дѣтство. „Въ теченіе многихъ лѣтъ, — говоритъ Бебель въ своихъ Воспоминаніяхъ, — моимъ идеаломъ было наѣсться разъ досыта бутербродами“. Круглый сирота уже въ 13 лѣтъ, онъ, окончивъ въ 1854 г. народную школу, поступаетъ въ ученіе къ токарю. Годы ученья проходятъ въ различныхъ городахъ Германіи, по которой юный ремесленный ученикъ странствуетъ, по обычаямъ того времени, пѣшкомъ.

Въ началѣ шестидесятыхъ годовъ Бебель попадаетъ въ Лейпцигъ, гдѣ впервые сталкивается съ рабочимъ движеніемъ. Германія тогда была страной преимущественно земледѣльческой, со слабо развитой промышленностью; ремесло преобладало. Рабочее

движеніе сосредоточивалось въ просвѣтительныхъ обществахъ, въ которыхъ руководящую роль играла либеральная буржуазія. Въ политикѣ рабочіе также шли за либеральной партіей.

Энергичный, преданный дѣлу, хорошій товарищъ, талантливый организаторъ и ораторъ, Бебель быстро становится душой рабочаго движенія въ Лейпцигѣ и растетъ вмѣстѣ съ этимъ движеніемъ, освобождаясь отъ буржуазныхъ вліяній и вырабатывая социалистическое міросозерцаніе.

Въ 1863 г. Лассаль кладетъ основу самостоятельной политической организаціи рабочаго класса: возникаетъ „Всеобщій германскій рабочій союзъ“, и Лейпцигъ становится ареной ожесточенной борьбы: сторонники Лассалья проповѣдуютъ самостоятельную политическую борьбу пролетаріата, а противъ нихъ выступаютъ рабочіе, организованные въ просвѣтительныя общества. Въ борьбѣ съ лассальянцами Бебель, подъ вліяніемъ произведеній Лассалья, измѣняетъ свои взгляды. Растущее среди рабочихъ недовольство тактикой либеральной партіи, особенно по рабочему вопросу, подрываетъ вліяніе либераловъ на рабочихъ.

Знакомство съ вернувшимся изъ эмиграціи Либкнехтомъ, просвѣщеннымъ марксистомъ, довершаетъ для Бебеля уже начавшійся процессъ его политическаго перерожденія, и онъ становится социалистомъ.

Въ 1867 г. Бебель избирается въ учредительный сѣверо-германскій рейхстагъ, а въ 1869 г. созывается въ Эйзенахѣ конгрессъ рабочихъ обществъ, и кладется основаніе социаль-демократической партіи. Конгрессъ организуется и созывается Бебелемъ, Бебель же вырабатываетъ уставъ и программу партіи.

Когда въ 1871 г. разражается франко-прусская война, Бебель и Либкнехтъ мужественно протестуютъ въ рейхстагѣ противъ войны. Въ результатъ—двухлѣтнее заключеніе въ крѣпости.

Временно оторванный отъ кипучей партійной дѣятельности, Бебель пользуется тюремнымъ заключеніемъ и жадно набрасывается на книги. За эти два года молодой токарь подъ руководствомъ Либкнехта, своего товарища по заключенію, пополняетъ свое образованіе.

1878 годъ приноситъ социаль-демократіи исключи-

тельный законъ противъ социалистовъ. Легальная организація партіи разрушена, ея пресса разгромлена, профессиональные союзы подвергаются всяческимъ преслѣдованіямъ. Послѣ нѣкотораго колебанія, партія на конгрессѣ въ Виденѣ въ 1880 г. опредѣленно становится на путь нелегальной борьбы. На ряду съ легальной социаль-демократической фракціей и другими открытыми организаціями создается тайная социаль-демократическая организація. Бебель становится однимъ изъ самыхъ энергичныхъ работниковъ этой подпольной организаціи. Онъ ея кассиръ. Въмѣстѣ съ тѣмъ Бебель энергично работаетъ и на легальномъ поприщѣ; его пламенное краснорѣчіе, его умная и принципиальная тактика въ рейхстагѣ, способствуютъ тому, что парламентская дѣятельность становится въ центрѣ политической борьбы рабочаго класса Германіи.

Въ 1884 г. Бебель за участіе въ копенгагенскомъ партійномъ съѣздѣ вновь попадаетъ на 9 мѣсяцевъ въ тюрьму.

Въ 1890 г. отмѣняется законъ противъ социалистовъ, и въ первые годы открытаго существованія партіи приходится вести борьбу съ полуанархическими элементами. Если во время закона противъ социалистовъ партіи грозила опасность справа, въ лицѣ ея членовъ, стоявшихъ за тактику, которая не отпугивала бы буржуазные круги отъ партіи, то теперь на нее нападали сторонники такъ называемыхъ „молодыхъ“ за ея якобы „умѣренность“. Бебель сумѣлъ уберечь партію отъ отклоненія какъ въ одну, такъ и въ другую сторону.

Въ 90-хъ годахъ, въ эпоху промышленнаго подъема, выступаетъ на сцену бернштейнство съ проповѣдью пересмотра (ревизіи) партійной программы и тактики. Ревизионисты хотятъ, чтобы социаль-демократія перестала быть партіей революціонной, а обратилась бы въ партію реформъ. Бебель энергично выступаетъ противъ Бернштейна за старую революціонную тактику.

Громадны передъ германскимъ рабочимъ движеніемъ заслуги Бебеля, какъ искуснаго организатора, блестящаго тактика, талантливаго оратора и выдающагося парламентскаго дѣятеля; но не менѣ велики онѣ и въ области междунагоднаго рабочаго

движенія. Бебель—одна изъ самыхъ крупныхъ фигуръ на международныхъ конгрессахъ.

И въ предѣлахъ Интернаціонала приходится ему вести борьбу на два фронта: противъ синдикалистовъ—съ одной стороны, противъ оппортунистовъ, забывающихъ классовую точку зрѣнія,—съ другой.

Если въ политическомъ движеніи рабочаго класса Бебель игралъ выдающуюся роль, то профессиональное движеніе Германіи чтить въ покойномъ вождѣ одного изъ своихъ основателей. Въ своихъ Воспоминаніяхъ Бебель называетъ себя однимъ изъ акушеровъ германскаго профессиональнаго движенія. Съ такимъ же правомъ онъ могъ бы назвать себя отцомъ женскаго рабочаго движенія. Его книга „Женщина и социализмъ“, переведенная на пятнадцать различныхъ языковъ и выдержавшая въ теченіе 34 лѣтъ со дня своего появленія свыше пятидесяти изданій, сыграла для женскаго рабочаго движенія ту роль, которую выполнилъ „Капиталъ“ Маркса для рабочаго движенія вообще. Эта книга дала женскому движенію его теоретическую основу.

Кромѣ этой увлекательной книги, перу Бебеля принадлежитъ еще много другихъ работъ. Онъ интересуется революціоннымъ крестьянскимъ движеніемъ въ Германіи и пишетъ въ крѣпости брошюру о крестьянской войнѣ въ Германіи. Когда быстро развивающійся капитализмъ вызываетъ къ жизни антисемитизмъ, Бебель издаетъ свою рѣчь объ антисемитизмѣ. Ужасныя условія жизни и труда буржуйскихъ рабочихъ онъ вскрываетъ въ отдѣльной брошюрѣ, посвященной этому вопросу. Онъ выясняетъ отрицательное отношеніе социаль-демократіи, партіи массовой борьбы, къ борьбѣ одиночекъ путемъ террористическихъ актовъ въ своей отдѣльно-изданной рѣчи о „Покушеніяхъ и социаль-демократіи“. Въ книжкѣ „Академики и социализмъ“ Бебель отзывается на большой одно время для партіи вопросъ о роли выходцевъ изъ среды буржуазной интеллигенціи въ рядахъ партіи. Борьба, которую ведетъ рабочая партія съ католической партіей центра за вліяніе на рабочій классъ, находитъ свое отраженіе въ брошюрахъ Бебеля, посвященныхъ вопросу о христіанствѣ и социализмѣ. Его перу принадлежитъ книга о Фурье и многія другія.

Бebelъ не былъ ученымъ - специалистомъ—онъ былъ борцомъ-практикомъ. Но онъ не былъ тѣмъ „практикомъ“, который въ погонѣ за реформами забываетъ о конечной цѣли рабочаго движенія. Однако, борясь за конечную цѣль, Бebelъ былъ вмѣстѣ съ тѣмъ борцомъ за реформы въ предѣлахъ буржуазнаго общества. Какъ истинный марксистъ, онъ умѣлъ сочетать то и другое. Онъ выступаетъ въ рейхстагѣ борцомъ за социальное законодательство, выступаетъ тамъ непримиримымъ врагомъ милитаризма.

Бebelъ умеръ на 74 году своей жизни, до конца оставаясь въ первыхъ рядахъ движенія.

Въ лицѣ Бebelя потерялъ пламеннаго защитника своихъ интересовъ не одинъ лишь международный пролетаріатъ; въ его лицѣ сошелъ въ могилу защитникъ всѣхъ угнетенныхъ и оскорбленныхъ, всѣхъ страдающихъ въ тискахъ современнаго капиталистическаго общества. Борецъ за пролетаріатъ, онъ былъ борцомъ за счастье всего человѣчества. Бebelи не стало, но послѣ себя онъ оставилъ наслѣдникомъ миллионы организованнаго международного пролетаріата, и эти наслѣдники завершатъ великое историческое дѣло, которому отдалъ Бebelъ свою жизнь...

---



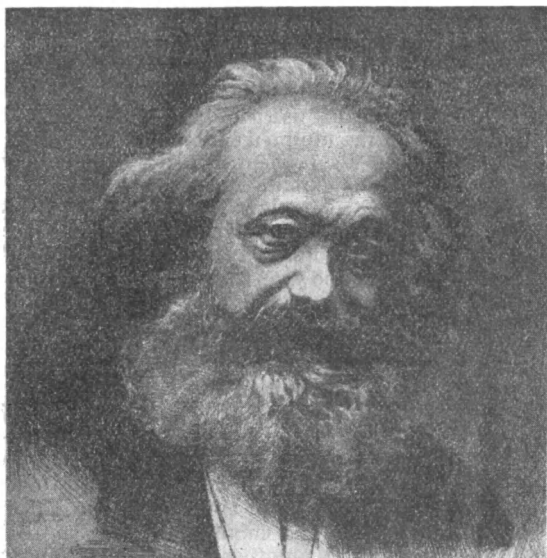

## Карль Марксъ.

(Къ 30-лѣтію со дня смерти).

(1818—1883).

Карль Марксъ родился въ Трирѣ, въ семьѣ адвоката, 5-го мая 1818 г. Отецъ его былъ еврей, перешедшій вскорѣ послѣ рожденія сына (въ 1824 г.) въ протестантство. Уже въ гимназіи обнаружались блестящія способности Маркса. 17-ти лѣтъ онъ получилъ аттестатъ зрѣлости и поступилъ въ университетъ—сначала въ Боннѣ, затѣмъ въ Берлинѣ. Онъ числился по юридическому факультету, посѣщалъ лекціи профессоровъ по уголовному, государственному, церковному и др. правамъ, но болѣе всего интересовался и занимался философіей и исторіей. Марксъ скоро отказался отъ мысли посвятить себя практической карьерѣ юриста: онъ отдавалъ предпочтеніе карьерѣ ученой. Одно изъ его писемъ къ родителямъ

(1837 г.) ярко свидѣтельствуешь о томъ, съ какимъ жаромъ онъ набрасывался на книги, съ какимъ усердіемъ онъ отдавался изученію самыхъ разнообразныхъ проблемъ—до вопросовъ искусства включительно. Дни и ночи онъ просиживалъ надъ столомъ, дѣлая выписки изъ прочитываемыхъ книгъ и заполняя сотни листовъ изложеніемъ своихъ собственныхъ мыслей. А возвышеннымъ чувствамъ Марксъ давалъ выходъ... въ многочисленныхъ стихотвореніяхъ, посвящаемыхъ нѣжно любимой невѣстѣ. При такихъ условіяхъ Марксъ, естественно, велъ довольно замкнутый образъ жизни въ Берлинѣ; тѣмъ не менѣе уже въ это время у него было нѣсколько близкихъ друзей, изъ которыхъ нѣкоторые приобрѣли впоследствии громкую извѣстность. Въ дружескихъ отношеніяхъ находился Марксъ и со своимъ отцомъ, но, несмотря на взаимную горячую любовь, между отцомъ и сыномъ вскорѣ стало обнаруживаться отчужденіе вслѣдствіе значительной разницы точекъ зрѣнія. Отецъ Маркса умеръ въ 1838 г.

Въ 1841 г., не сдавая экзаменовъ по юридическому факультету, Марксъ представилъ въ Іенскій университетъ диссертацию по философіи, за которую получилъ степень доктора философіи.

Съ мечтами объ ученой карьерѣ онъ долженъ былъ разстаться, убѣдившись на примѣрѣ Бруно Бауера, что человѣку съ радикальнымъ образомъ мыслей нѣтъ мѣста въ прусскихъ университетахъ. Впрочемъ, Марксъ, повидимому, и самъ не чувствовалъ уже особеннаго стремленія къ профессурѣ, ибо его все болѣе увлекала практическая борьба, признаки оживленія которой обнаружили въ это время. Въ началѣ 1842 г. онъ написалъ свое первое литературное произведеніе, предназначенное для печати: „Замѣтки о новѣйшемъ прусскомъ цензурномъ уставѣ“. По разнымъ вышнимъ причинамъ статья увидѣла свѣтъ только въ мартѣ 1843 г. Вслѣдъ за тѣмъ Марксъ получилъ приглашеніе сотрудничать въ новомъ радикальномъ органѣ рейнской буржуазіи, въ „Рейнской Газетѣ“, начавшей выходить въ Кельнѣ съ января 1842 г. Къ концу года Марксъ сдѣлался главнымъ редакторомъ газеты, вслѣдствіе чего изъ Бонна, гдѣ жилъ до тѣхъ поръ, онъ переселился въ Кельнъ. Въ то время противорѣчія, тающіяся въ нѣдрахъ капиталистическаго общества, для него были еще

неясны. Только послѣ закрытія „Рейнской Газеты“ въ мартѣ 1842 г. Марксъ занялся основательнымъ изученіемъ социалистическихъ системъ.

Въ іюнѣ 1843 г. Марксъ женился. Его женой сдѣлалась дочь прусскаго совѣтника Людвига ф.-Вестфалена—Женни ф.-Вестфаленъ. Въ ноябрѣ того же 1843 г. Марксъ, вынужденный жить за-границей, переселился въ Парижъ. Здѣсь въ началѣ 1844 г. вышелъ въ свѣтъ единственный выпускъ „Нѣмецко-Французскихъ Ежегодниковъ“, изданный Арнольдомъ Руге и К. Марксомъ.

Въ началѣ 1845 г., по прояскамъ прусскаго правительства, Марксъ, въ числѣ другихъ нѣмецкихъ сотрудниковъ маленькой радикальной газеты „Впередъ“ (издававшейся въ Парижѣ на нѣм. яз.), вынужденъ былъ въ 24 часа покинуть столицу Франціи. Онъ переселился въ Брюссель, гдѣ и прожилъ съ этого времени около 3 лѣтъ. Въ Брюсселѣ же вскорѣ поселился и Энгельсъ. Здѣсь оба друга окончательно уяснили себѣ свои взгляды.

Теперь Марксъ самъ приготовился заняться основательнымъ изученіемъ „хода историческаго развитія“ и для этого прежде всего погрузился въ изученіе экономическихъ наукъ.

Отъ періода пребыванія Маркса въ Брюсселѣ остались два политико-экономическихъ его сочиненія: „Нищета философіи“, отвѣтъ на „Философію нищеты“ Прудона (напис. зимою 1846—47 г., появил. въ іюнѣ 1847 г.) и отрывки изъ лекцій (о „Наемномъ трудѣ и капиталѣ“), читанныхъ въ Нѣмецкомъ Рабочемъ Ферейнѣ. Этими работами открывается дальнѣйшая эпоха въ умственномъ развитіи Маркса.

Кромѣ пропаганды своихъ новыхъ воззрѣній въ Нѣмецкомъ Рабочемъ Ферейнѣ, Марксъ излагалъ ихъ въ статьяхъ для „Нѣмецкой Брюссельской Газеты“, а также старался выѣдрить ихъ въ сознаніе существовавшихъ въ то время социалистическихъ организацій, особенно — „Союза Справедливыхъ“, съ которымъ поддерживалъ самыя дѣятельныя отношенія.

Скоро вліяніе Маркса и Энгельса на „Союзъ Справедливыхъ“ достигло такой степени, что оба они рѣшили принять предложеніе, сдѣланное имъ, и официально вступили въ „Союзъ“, тотчасъ же преобразованный по ихъ инициативѣ въ „Союзъ Комму-

нистовъ“. По порученію этого „Союза“, имѣвшаго къ тому времени вполнѣ международный характеръ, Марксъ и Энгельсъ написали „Коммунистическій Манифестъ“, въ которомъ въ яркой и сжатой формѣ подвели, такъ сказать, итоги своей теоретической и практической работѣ, начертавъ передъ пролетаріатомъ путь его развитія на многіе десятки лѣтъ впередъ. Съ началомъ Февральской революціи Марксъ тотчасъ отправился изъ Лондона, гдѣ онъ жилъ, въ Парижъ, а затѣмъ въ Германію, гдѣ вмѣстѣ съ другими „коммунистами“ принялъ дѣятельное участіе въ революціонномъ движеніи буржуазіи и пролетаріата.

Главнымъ центромъ дѣятельности „коммунистовъ“ въ Германіи была Рейнская область, наиболѣе развитая въ промышленномъ отношеніи и наиболѣе свободная политически. Здѣсь выходила подъ редакціей Маркса „Новая Рейнская Газета“ (въ Кельнѣ съ 1 іюня 1848 г.). Здѣсь же дѣйствовало и нѣсколько демократическихъ фрейновъ, въ которые коммунисты тотчасъ вступили и приглашали вступать рабочихъ. Не скрывая своихъ конечныхъ цѣлей, „коммунисты“ во главѣ съ Марксомъ дѣлали все, чтобы толкнуть буржуазію на путь рѣшительной борьбы съ феодальной монархіей. Въ ноябрѣ, когда берлинское Національное Собраніе вотировало отказъ отъ уплаты налоговъ, Марксъ съ Шапперомъ и Шнейдеромъ выпустили воззваніе отъ имени Кельнскаго Окружного Демократическаго Комитета съ предложеніемъ организовать вооруженный отпоръ насильственному взиманію налоговъ. Это воззваніе повлекло за собою процессъ, окончившійся, однако, оправданіемъ Маркса и его товарищей (см. „Защитительную рѣчь Маркса передъ Кельнскимъ судомъ присяжныхъ“).

Убѣдившись въ неуспѣхѣ революціонно-демократической агитаціи, Марксъ 14 апрѣля 1849 г., вмѣстѣ съ Шапперомъ и др., выступилъ изъ Демократическаго Комитета, съ намѣреніемъ создать болѣе сплоченную организацію изъ однихъ рабочихъ союзовъ.

Но уже въ маѣ 1849 г., съ подавленіемъ неудачныхъ возстаній въ защиту имперской конституціи и всеобщаго избирательнаго права,—возстаній, въ которыхъ дѣятельное участіе принимали какъ коммунисты, такъ и рабочие,—началось рѣшительное торжество реакціи, и Марксъ былъ изгнанъ. „Новая

Рейнская Газета“ вынуждена была прекратить свое существование (19 мая 1849 г.). Маркс снова отправился в Парижъ съ порученіемъ отъ Кельнскаго Демократическаго Ферейна къ французскимъ демократамъ, затѣвавшимъ возстаніе, а когда возстаніе окончилось неудачей—вернулся в Лондонъ. Здѣсь въ возобновленномъ „Союзѣ Коммунистовъ“ вскорѣ разыгрались событія, поведшія къ расколу и распаденію его. Наступившее время реакціи Марксъ рѣшилъ использовать главнымъ образомъ для научныхъ занятій. Къ этому періоду относятся его знаменитыя историческія работы, въ которыхъ онъ впервые примѣнилъ свой діалектическій методъ. Это: „Классовая борьба во Франціи 1848—1850 г.“ и „18 Брюмера Луи Бонапарта“. Плодомъ экономическихъ занятій Маркса явилась брошюра: „Къ критикѣ политической экономіи“, изданная въ 1859 г., и черновыя рукописи „Капитала“.

Европейскій кризисъ 1859 г. и начавшееся повсюду въ началѣ 60-хъ годовъ политическое оживленіе снова вернули Маркса къ практической дѣятельности. Главнымъ центромъ практической работы Маркса суждено было вскорѣ сдѣлаться „Международному Обществу Рабочихъ“, основанному въ 1864 г. Это не случайность, конечно, что вся дѣятельность великаго родоначальника современнаго коммунизма носила по преимуществу интернаціональный характеръ. Марксъ не былъ исключительно связанъ ни съ одной страной. Всю жизнь свою онъ посвятилъ осуществленію лозунга, даннаго имъ самимъ въ „Коммунистическомъ Манифестѣ“: „Пролетаріи всѣхъ странъ, соединитесь“.

Въ 1867 г. вышелъ I томъ „Капитала“, встрѣченный полнымъ молчаніемъ представителей официальной науки. Эта тактика замалчиванія продолжалась въ теченіе многихъ лѣтъ, пока наконецъ интересъ, вызванный „Капиталомъ“ въ рабочихъ кругахъ, не заставилъ буржуазныхъ ученыхъ отказаться отъ нея.

Въ 1871 г., по порученію Интернаціонала, Марксъ написалъ „Манифестъ о Парижской Коммунѣ“, до сихъ поръ представляющій высокую научную цѣнность. Съ прекращеніемъ дѣятельности Интернаціонала Марксъ снова съ головой ушелъ въ научныя занятія. Весь остатокъ своей, трудной въ матеріальномъ отношеніи, жизни онъ посвятилъ главнымъ

образомъ работѣ надъ окончаніемъ „Капитала“. Ему приходилось имѣть дѣло съ громаднымъ матеріаломъ; недаромъ одинъ изъ извѣстныхъ писателей называлъ его ученѣйшимъ экономистомъ своего времени. Тѣмъ не менѣе Марксъ продолжалъ поддерживать оживленные сношенія съ внѣшнимъ міромъ: его засыпали письмами со всѣхъ частей свѣта.

При участіи Маркса и Энгельса была составлена въ Лондонѣ программа „Французской Рабочей Партіи“ въ 1880 г.

Марксъ умеръ въ Лондонѣ 14-го марта 1883 г., уже давно мучимый болѣзью (карбункуломъ). Онъ умеръ за рабочимъ столомъ. Свою жену онъ скоропостижно скончался 2 годами раньше.

Не вполне законченные научные труды, оставшіеся послѣ Маркса, пришлось приводить въ порядокъ его духовнымъ наслѣдникамъ—прежде всего Ф. Энгельсу, переиздававшему съ дополненіемъ I томъ и заново подготовившему къ печати II и III тома „Капитала“. IV т. (подъ названіемъ „Теорія прибавочной стоимости“) былъ выпущенъ К. Каутскимъ. Ф. Мерингъ собралъ и опубликовалъ наиболѣе интересныя работы Маркса и Энгельса, разсыпанныя по газетамъ, журналамъ и сборникамъ. Издана была часть переписки Маркса. Но значительная ея часть до сихъ поръ остается неопубликованной... 1)

Только тридцать лѣтъ прошло со дня смерти К. Маркса. Но за это время имя его уже успѣло сдѣлаться знаменемъ, вокругъ котораго объединились миллионы пролетаріевъ, разбросанныхъ по всему земному шару...

*Ал. Стояновъ.*

---

1) Ожидается выходъ въ свѣтъ 4 томовъ переписки Маркса и Энгельса съ 1844 по 1888 г. Изданіе предполагалось подъ редакціей А. Бебеля и Э. Берштейна.



## Фердинандъ Лассаль.

(1825 — 1864).

11 апрѣля 1825 года родился, а 31 августа 1864 г. погибъ на дуэли Лассаль. Натура безпримѣрно-богатая, гордая, героическая; жизнь короткая, яркая, напряженная, вся въ борьбѣ и порывѣ, оставившая неизгладимый слѣдъ въ исторіи.

Лассаль былъ выдающимся ученымъ, какъ юристъ и философъ; но не въ этомъ его историческое значеніе. Силу своего знанія и таланта онъ отдалъ на служеніе дѣлу „четвертаго сословія“—рабочаго класса; подъ лозунгомъ „наука и работники!“ онъ основалъ нѣмецкую рабочую партію; въ этомъ его величіе, это дало ему ореолъ гения.

Лассаль принималъ участіе въ революціи 1848 г. и былъ сотрудникомъ „Новой Рейнской Газеты“, которую Марксъ издавалъ тогда въ Кѣльнѣ. Познакомился и съ тюрмою, когда наступила реакція. Затѣмъ стало нечего дѣлать борцу въ усмиреной Германіи—Лассаль отдался научной работѣ.

Реакція, правда, не такая глубокая и жестокая, какъ у насъ, была зато болѣе затяжной. Замерла жизнь рабочаго класса, который было проснулся въ бурю 1848 года; исчезли его организаціи.

Но промышленное развитіе Германіи шло впередъ, пролетаріатъ росъ. 60-е годы принесли и политическое оживленіе. Рабочіе зашевелились, начали соби-

ратся тѣснѣе, искать путей. Тогда настало время для Лассалья.

Въ 1862 году, по поводу происходившаго тогда парламентскаго столкновенія между либеральнымъ большинствомъ прусской палаты и правительствомъ Бисмарка, Лассаль сдѣлалъ агитаціонную попытку толкнуть либераловъ на путь серьезной борьбы противъ помѣщичьяго политическаго господства. Тогда онъ произнесъ, въ двухъ берлинскихъ собраніяхъ, свои рѣчи „О сущности конституціи“ и „Что же теперь?“ Съ необыкновенной убѣдительностью, на историческихъ примѣрахъ, онъ выяснялъ, что право, за которымъ не стоитъ силы, практически не можетъ и считаться правомъ. Конституція, училъ онъ, это въ дѣйствительности не тотъ бумажный документъ, гдѣ написаны и подписаны основные законы, а *соотношеніе реальныхъ силъ* въ государствѣ: для кого оно благопріятно, тѣ и распоряжаются, не обращая, при случаѣ, никакого вниманія на статьи и параграфы. — Можно ли найти болѣе яркое подтвержденіе этой геніально-простой мысли Лассалья, чѣмъ то, которое даетъ наша русская жизнь?

Выводъ Лассалья былъ тотъ, что надо *измѣнить* соотношеніе силъ въ пользу народа посредствомъ организаціи и твердой тактики. Онъ предлагалъ либераламъ парламентскую забастовку противъ правительства. Нечего и говорить, что тѣ не пошли по такому пути: выбранные по ценовому, „трехклассному“ закону, буржуа „прогрессисты“, въ родѣ нашихъ кадетовъ, были люди мирные, и имъ даже подѣ властью реакціи жилось весьма сносно; зачѣмъ же рисковать? Убѣдившись въ ихъ бевнадежной трусости и безсиліи, Лассаль уже всѣ усилія употребляетъ на то, чтобы агитировать за созданіе самостоятельной рабочей партіи, съ вполне независимой программой и тактикой.

Около того же времени, въ собраніи одного рабочаго союза, онъ выступилъ со знаменитой рѣчью „Идея четвертаго сословія“. Третье сословіе — буржуазія, — выяснялъ онъ, закончило свою руководящую прогрессивную роль въ исторіи; теперь эта роль должна перейти къ четвертому сословію — рабочимъ: они призваны выполнить окончательное освобожденіе, коренное преобразованіе общества.



За „возбужденіе вражды между сословіями“ Лассаль былъ привлеченъ къ суду. Его защитительныя рѣчи на судѣ явились блестящимъ продолженіемъ той же агитации: „Наука и работники“—о союзѣ этихъ двухъ творческихъ силъ нынѣшняго общества; „Косвенные налоги“—о томъ, какъ бремя налоговъ господствующими классами складывается на низшіе.

Рабочіе стремились организовать. Въ началѣ 1863 года образовавшійся тогда „Центральный Комитетъ по созыву рабочаго сѣзда“ обратился къ Лассалю съ просьбой выработать проектъ программы. Онъ отвѣтилъ „Открытымъ письмомъ Центральному Комитету“, гдѣ изложилъ свои программные взгляды. Сущность ихъ такова.

Капиталь эксплуатируетъ рабочихъ, потому что они не обладаютъ средствами производства. Значить, выбиться изъ-подъ эксплуатаціи они смогутъ тогда, когда получатъ въ свои руки средства производства. Этого они достигнутъ путемъ устройства производительныхъ ассоціацій, гдѣ сами будутъ и хозяевами, и работниками, получая и заработную плату, и прибыль вмѣстѣ. Но работникамъ не собрать достаточныхъ капиталовъ; необходима ссуда и поддержка отъ государства. Надо, поѣтому, стать силой въ государствѣ; а для этого надо добиться всеобщаго избирательнаго права. На борьбу за всеобщее избирательное право и должны быть направлены прежде всего усилія.

Опытъ и научная теорія показываютъ, что планъ постепеннаго освобожденія рабочаго класса черезъ производительныя товарищества ошибоченъ. Не только такія товарищества имѣютъ мало шансовъ удержаться въ напряженной конкуренціи капитализма, но тамъ, гдѣ это случайно удается, выходитъ еще хуже: члены ассоціаціи начинаютъ чувствовать себя настоящими акціонерами и уже не допускаютъ новыхъ членовъ безъ высокихъ паевыхъ взносовъ, или даже просто нанимаютъ другихъ рабочихъ, чтобы эксплуатировать ихъ; теряется пролетарская солидарность, создаются новые мелкіе собственники.

Но съ утопической идеей Лассаль гениально связалъ драгоцѣнные практическіе выводы: о вполнѣ независимой партіи, о борьбѣ за политическую власть,

о всеобщемъ избирательномъ правѣ. Въ этомъ была суть дѣла.

Лассаль боролся противъ идеи потребительныхъ ассоціацій, усиленно выдвигавшейся тогда либералами, съ Шульце-Деличемъ во главѣ. Съ тѣхъ поръ, однако, организаціонное и воспитательное значеніе кооперативовъ выяснено международнымъ пролетариатомъ, признано его конгрессами. Но все же и тутъ у Лассалья сказалось вѣрное чутье жизни: либералы тогда хотѣли *подмѣнить* самостоятельное политическое движеніе рабочихъ посредствомъ кооперативовъ, которые они устраивали; и этого нельзя было допустить.

На основѣ лассалевской программы образовался „Обще-Германскій Рабочій Союзъ“, первая организація нѣмецкой социаль-демократіи. Вскорѣ онъ насчитывалъ уже до 6.000 членовъ. Лассаль руководилъ имъ,—но недолго.

Причиною ранней смерти Лассалья было, отчасти, то, что ему не удалось порвать всѣхъ связей съ чуждой и враждебной его генію аристократически-буржуазной средою, что тамъ онъ продолжалъ искать личныхъ связей; но сыграла свою роль и просто безсмысленная случайность.

„Съ богатырскихъ плечъ сняли голову  
Не большою горой, а соломинкой“.

Красивой, пустой женщины, ничтожнаго венгерскаго аристократика и кусочка свинца оказалось достаточно, чтобы оборвать жизнь великаго человѣка.

Но *дѣло*, бессмертное дѣло осталось. Оно растетъ и арѣветъ, и работники сдѣлаютъ то, что не подъ силу героямъ.

А. Богдановъ.

---

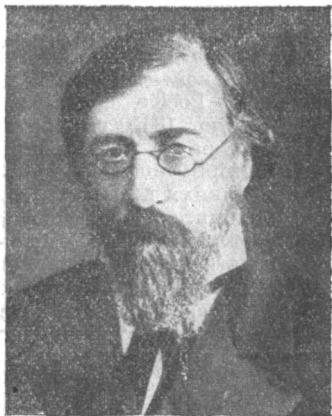

**Н. Г. Чернышевскій.**  
(Къ 25-лѣтію со дня смерти).  
(1829—1889).

Въ 1914 г. исполнится 25 лѣтъ со дня смерти человека, котораго Марксъ назвалъ величайшимъ экономистомъ XIX в. и съ сочиненіями котораго онъ хотѣлъ ознакомить образованное европейское общество.

Но если за свои экономическіе взгляды Николай Гавриловичъ Чернышевскій снискалъ себѣ подобную оцѣнку со стороны такого первокласснаго генія экономической науки, какимъ былъ Марксъ, то той работой, какую онъ совершилъ для общественнаго воспитанія Россіи, онъ превзошелъ всякій отзывъ, какой только могутъ придумать человѣческой языкъ и человѣческой умъ для опредѣленія заслугъ и достоинствъ политическаго дѣятеля.

Для своей эпохи, для Россіи того времени, когда жилъ и писалъ Н. Г. Чернышевскій, онъ былъ не только блестящимъ ученымъ и писателемъ. Онъ былъ духовнымъ вождемъ и руководителемъ цѣлаго поколѣнія людей, учившихся по его указаніямъ не только думать, но и дѣйствовать.

Въ литературѣ Николай Гавриловичъ извѣстенъ какъ главный руководитель, редакторъ и вдохновитель лучшаго русскаго журнала — „Современникъ“ — въ пору его расцвѣта, съ 1855 по 1862 годъ.

Эпоха съ 1885 г.—конецъ Крымской войны, кончившейся разгромомъ Россіи французами, англичанами и турками—и до 1862 г.—рѣзкаго поворота Императора Александра II въ сторону реакціи—извѣстна въ нашей исторіи подъ именемъ эпохи 60-хъ годовъ и эпохи „великихъ реформъ“, такъ какъ на этотъ періодъ приходится крестьянская реформа, реформа университетскаго устава, ослабленіе цензурнаго гнета надъ печатью, подготовка судебныхъ уставовъ, введеніе земства и другія, частью введенныя, частью не дождавшіяся своего осуществленія реформы.

Послѣ тяжелаго, безпросвѣтнаго гнета правленія Николая I-го, надъ Россіей какъ бы взошла новая заря, похожая на ту „весну“, которую пережила Россія не такъ давно—въ 1904 г., въ эпоху „довѣрія“ министерства кн. Святополкъ-Мирскаго.

Общество, т. е. образованные классы, такъ какъ о какомъ-либо широкомъ движеніи въ средѣ рабочихъ тогда говорить не приходилось, воспрянуло духомъ и готово было вѣрить, что правительствомъ дѣйствительно исполнено самыхъ искреннихъ желаній работать надъ залѣченіемъ язвъ николаевскихъ порядковъ. Даже такіе люди, какъ Герценъ, писали привѣтственные письма Александру II.—Нуженъ былъ человекъ, который могъ бы стать во главѣ общественнаго возбужденія и направить его въ иное русло—борьбы за дѣйствительную, а не призрачную свободу, за улучшеніе и свободу всей массы населенія. Такимъ руководителемъ явился Чернышевскій.

Кромѣ этого, надо было научить молодежь читать и понимать хорошія книги, надо было разбить массу невѣрныхъ и ненаучныхъ теорій объ исторіи и происхожденіи человекѣ и общества, о значеніи и цѣнности точной науки, о природѣ и человекѣ, о единствѣ всего животнаго міра—начиная отъ мельчайшихъ существъ, которыхъ нельзя увидѣть простымъ глазомъ, до высшаго и самаго сложнаго организма—человекѣ. Надо было научить цѣнить и понимать русскую литературу и русскихъ писателей, научить не только читать произведенія пи-

сателя, но и видѣть черезъ головы выведенныхъ героевъ самую жизнь, ихъ породившую, и умѣть учиться по нимъ жить самимъ и дѣйствовать. Это было дѣломъ редакціи журнала „Современникъ“ и стоявшаго во главѣ ея—Н. Г. Чернышевскаго.

На долю Чернышевскаго въ „Современникѣ“ пришлось духовное руководство всѣмъ журналомъ и статьи по вопросамъ обществѣдѣнія, экономической науки и политическимъ вопросамъ тогдашней жизни Россіи. Изъ-подъ его пера вышли блестящія литературно-критическія статьи, оставившія по себѣ неизгладимый слѣдъ.

Лучшимъ выраженіемъ его литературныхъ взглядовъ явился рядъ его статей, выходявшихъ подъ общимъ заглавіемъ „Очерки гоголевскаго періода русской литературы“, въ которыхъ онъ подвергъ разбору рядъ писателей и критиковъ со смерти Пушкина и до своего времени.

Перейдемъ теперь къ экономическимъ взглядамъ Чернышевскаго, которыми онъ и создалъ себѣ имя, и вытекавшей изъ нихъ проповѣди практической дѣятельности.

Въ своемъ большомъ трудѣ о Чернышевскомъ Плехановъ относитъ его къ писателямъ утопическаго социализма. Утопическими социалистами называется въ наукѣ та группа мыслителей, которая, придя въ первой половинѣ XIX в. къ выводу о ненормальности капиталистическаго порядка, занялась вопросомъ о томъ, какъ нужно реформировать современное общество, чтобы исправить вопіющую несправедливость, заключающуюся въ томъ, что рабочій создаетъ все и не получаетъ ничего.

Эти социалисты полагали, что стоитъ только растолковать имущимъ классамъ зло существующаго порядка, и они поймутъ и устранять несправедливость. А если не поймутъ эти люди, то надо открыть доступъ знанію въ широкія массы, и эти массы тогда поймутъ, въ чемъ зло.

За эту вѣру въ силу идей, въ силу науки, которую нужно только распространить, и называютъ этихъ социалистовъ утопистами, т. е. людьми, вѣрящими въ утопію, въ фантазію.

Послѣдователемъ одного изъ такихъ социалистовъ, француза Шарля Фурье, и былъ Чернышевскій. (Въ

своёмъ романѣ „Что дѣлать?“ онъ выводитъ героиню, Вѣру Павловну, которой снится уже осуществленный новый порядокъ).

Русское общество 60-хъ годовъ онъ звалъ къ изученію экономическихъ основъ существовавшего зла и за Шарлемъ Фурье говорилъ о томъ, какимъ общество должно быть.

Для пропаганды правильныхъ возрѣвій Чернышевскій переводилъ и писалъ массу книгъ и статей по экономическимъ вопросамъ; но отличие его отъ Маркса было въ томъ, что онъ не видѣлъ исключительной роли рабочаго класса въ борьбѣ за будущее общество, и для него, жившаго въ тогдашней Россіи, гдѣ о политической сознательности рабочихъ не приходилось еще даже мечтать, рабочій классъ не былъ, какъ для Маркса, носителемъ грядущаго освобожденія, а былъ только угнетеннымъ, страдающимъ классомъ—и больше ничего. Этими условіями тогдашней Россіи объясняются другія ошибки Чернышевскаго въ его общественно-политическихъ взглядахъ и лозунгахъ.

Самымъ крупнымъ и злободневнымъ вопросомъ для тогдашней Россіи былъ вопросъ объ освобожденіи крестьянъ и о способахъ этого освобожденія. И Чернышевскій со всей страстью своей натуры отдался этому великому дѣлу.

Заслугой Чернышевскаго было то, что онъ началъ бороться не только за освобожденіе крестьянъ, но и за освобожденіе ихъ *съ землею*.

Въ длинномъ рядѣ статей, извѣстныхъ подъ названіемъ „Статьи по крестьянскому вопросу“, онъ подвергалъ разбору различные планы освобожденія крестьянъ, развивалъ свой планъ освобожденія съ землей и выкупной операціи, разбивалъ теоріи и проекты безземельнаго освобожденія, доказывалъ *выгодность для правительства* освободить съ землей. И если крестьяне, правда, на тяжелыхъ условіяхъ полувѣковыхъ платежей, все же получили землю,—то въ значительной степени этихъ они обязаны Чернышевскому и его статьямъ. Крестьянская реформа не была произведена по плану Чернышевскаго, но лозунгъ „*съ землей*“ былъ выдвинутъ имъ, и это признаютъ даже его враги.

Однако статьи по крестьянскому вопросу, напи.

санныя Чернышевскимъ, интересуютъ насъ не только по этой причинѣ. Въ этихъ статьяхъ Чернышевскій говорилъ не только о настоящемъ, но и о будущемъ.

Онъ былъ социалистъ, и потому вопросы уничтоженія экономическаго порабощенія и эксплуатаціи для него были не менѣе важны, чѣмъ вопросы политической свободы. Какъ утопистъ, онъ не понималъ разницы, существующей между рабочимъ классомъ и крестьянствомъ, и полагалъ, что послѣдніе такъ же смогутъ понять ученіе социализма, какъ и рабочіе, а ручательствомъ, залогомъ такого пониманія считалъ существованіе у русскихъ крестьянъ *общины* и *общиннаго землевладѣнія*. И Чернышевскій въ своихъ статьяхъ не менѣе горячо боролся за сохраненіе общиннаго строя въ деревнѣ, чѣмъ за сохраненіе крестьянской земли. Разрушеніе общины въ Европѣ повело къ возникновенію тамъ съ одной стороны кулаковъ, съ другой — безземельныхъ батраковъ. „Мы должны сохранить общину въ Россіи—писалъ Чернышевскій:—примѣръ Запада не долженъ быть для насъ потерянъ“.

Община была сохранена, но не спасла деревни. Кулаки и батраки народились на Руси и не смотря на сохраненіе общины. Сама община сдѣлалась только тормозомъ для развитія, а не пособникомъ его.

Самъ Чернышевскій, впрочемъ, допускалъ, что общій ходъ хозяйственной жизни Европы можетъ повліять на Россію и сдѣлать въ ней неминуемымъ то же раздѣленіе крестьянъ, которое было и на Западѣ.

Однако, Чернышевскій былъ не только теоретикомъ.

Если онъ и не принялъ личнаго участія, то очень близко подошелъ къ практической работѣ возникшихъ социалистическихъ кружковъ и скоро принужденъ былъ замолчать.

Въ 1862 г. Чернышевскій былъ арестованъ, обвиненъ въ составленіи прокламаціи: „Къ барскимъ крестьянамъ“ и присужденъ къ публичному выставленію у позорнаго столба и *14-лѣтней каторгѣ*, смягченной затѣмъ до 7 лѣтъ.

Онъ отбылъ ее въ Александровскомъ заводѣ Нерчинскихъ рудниковъ и былъ поселенъ въ глухомъ селѣ въ тайгѣ Сибири, въ 450 верстахъ отъ Якутска. Только въ 1883 г., т. е. послѣ *7 лѣтъ каторги* и *13 лѣтъ*

ссылки, ему было разрѣшено вернуться въ Россію, сначала въ Астрахань, затѣмъ въ Саратовъ, гдѣ онъ и умеръ въ 1889 г., 16-го октября.

Недолго работалъ Чернышевскій—всего 8 лѣтъ, отъ 1855 г. по 1863. Но какой блестящій былъ этотъ короткій путь!

Обязанный всѣмъ самому себѣ—сынъ священника захолустной деревенской церкви,—онъ сумѣлъ выбиться до положенія блестящаго ученаго и духовнаго вождя цѣлыхъ поколѣній...

*А. Брамъ.*

---



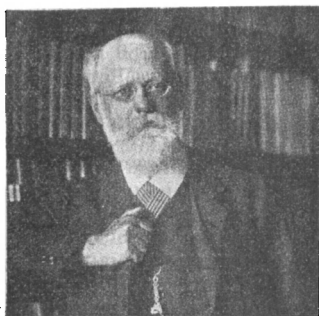

## Карль Каутскій.

(Къ 60-лѣтію со дня рожденія).

Карль Каутскій родился въ Прагѣ 16 октября (н. ст.) 1854 г. Его отецъ былъ чехъ-художникъ, а мать — нѣмка, Минна Каутская, была нѣкоторое время артисткой, а затѣмъ популярной въ демократическихъ кругахъ писательницей.

Мальчика воспитывали въ строго-чешскомъ духѣ. Когда онъ столкнулся въ нѣмецкой школѣ въ Вѣнѣ съ всеобщимъ враждебнымъ отношеніемъ къ себѣ только за то, что онъ не принадлежалъ къ господствующей національности,—ребенокъ-Каутскій возненавидѣлъ Австрійскую монархію и сталъ мечтать о созданіи Чешской республики. Подъ вліяніемъ такого настроенія, когда вспыхнула франко-прусская война, 16-лѣтній Каутскій оказался страстнымъ сторонникомъ французовъ; но когда затѣмъ въ 1871 г. французская буржуазія съ неслыханной жестокостью расправилась съ геройски боровшимися парижскими рабочими, провозгласившими Коммуну, — юноша понялъ великое значеніе классовой борьбы. Онъ беретъ за перо, чтобы выступить на защиту интересовъ рабочаго класса сперва въ Швейцаріи, затѣмъ въ Англии.

Въ Англии же онъ лично знакомится съ Марксомъ и Энгельсомъ; съ послѣднимъ у него завязы-

ваются болѣе близкія отношенія.—Къ этому времени имъ написаны, одновременно съ рядомъ болѣе мелкихъ статей, „Томасъ Моръ“ и „Классовыя противорѣчія во Франціи въ 1789 году“.

Въ 1883 году, еще при дѣйствіи исключительнаго закона противъ социалистовъ въ Германіи, Каутскій основываетъ ежемѣсячный журналъ „Нейе Цайтъ“ (Новое Время). Послѣ отмены этого позорнаго закона въ 1890 г., ежемѣсячникъ превращается въ еже-недѣльное изданіе. Онъ получаетъ возможность быстро отвѣчать на всѣ вопросы внутренней и внѣшней жизни партіи. Отвѣты эти всегда давались и даются въ духѣ послѣдовательнаго марксизма, и въ этомъ смыслѣ журналъ является идейнымъ руководителемъ не только германскаго, но и международнаго пролетаріата.

Широкая и всесторонняя образованность Каутскаго, его пониманіе духа ученія Маркса, приводятъ къ тому, что во всѣхъ сложныхъ, запутанныхъ вопросахъ пролетаріатъ всѣхъ странъ обращается къ нему за совѣтомъ и указаніями.

Каутскій не только пропагандистъ ученія Маркса и Энгельса, каковымъ онъ является въ „Эрфуртской программѣ“ и „Экономическомъ ученіи Карла Маркса“, онъ не только умѣетъ блестяще примѣнить ихъ методъ при объясненіи историческихъ явленій (см. его „Предтечи современнаго социализма“, „Происхождение христіанства“, упомянутые выше „Томасъ Моръ“ и „Классовыя противорѣчія во Франціи“), но онъ и самостоятельный ученый, авторъ „Аграрнаго вопроса“, „Размноженіе и развитіе“ и др. Однако, наибольшую цѣнность для пролетаріата представляють не большія теоретическія работы Каутскаго, а небольшія статьи, въ которыхъ онъ отелукается на жгучіе вопросы повседневной жизни, повседневной борьбы.

## Группа „Освобождение Труда“.

(Къ 30-лѣтію со дня ея основанія).

(1883—1913).

Группа „Освобождение Труда“, образованная въ 1883 году въ Швейцаріи Л. Г. Дейчемъ, Г. В. Плехановымъ, П. Б. Аксельродомъ, В. И. Засуличъ и В. Н. Игнатовымъ, до праву считается идейной родоначальницей російскаго марксизма.

Впервые въ Россіи, „Группа“ ясно и опредѣленно формулировала основныя положенія научнаго социалистическаго міросозерцанія. Въ противовѣсъ народническимъ упованіямъ на крестьянство, какъ на главнаго носителя социалистической („общинной“) идеи, „Группа“ всѣ свои надежды перенесла на пробуждавшійся въ то время къ самостоятельной жизни рабочій классъ. Подготовка организаціи с.-демократической рабочей партіи въ Россіи „Группа“ признала очередной задачей русской „социалистической интеллигенціи“.

Борьбу за политическую свободу и власть, за „демократическую конституцію“, „Группа“ провозгласила какъ необходимое условіе для достиженія цѣлей рабочаго класса.

Основная точка зрѣнія „Группы“ впервые намѣчена была въ изданной „Группой“ брошюрѣ Плеханова: „Соціализмъ и политическая борьба“. Въ слѣдующемъ 1884 году „Группа“ выступила съ болѣе подробнымъ, систематизированнымъ изложеніемъ своихъ взглядовъ въ „Проектѣ программы русскихъ социаль-демократовъ“.

Съ современной точки зрѣнія программа эта во многомъ не выдерживаетъ критики. Нельзя, правда, дѣлать „Группѣ“ упрека, что она обращалась къ „социалистической интеллигенціи“: это было тогда вполне естественно; но авторы „проекта“ отводили интеллигенціи такую большую роль въ судьбахъ Россіи, что утверждали, напр., будто она, эта интеллигенція, „должна доставить рабочему классу возможность актив-

наго и плодотворнаго участія въ будущей политической жизни Россіи“.

Затѣмъ, въ программѣ имѣлись такіе пункты, какъ требованіе прямого народнаго законодательства (референдумъ), государственной помощи производителямъ ассоціаціямъ, признаніе террора,—противъ которыхъ высказались въ послѣдствіи какъ русскіе, такъ и западно-европейскіе марксисты. Съ другой стороны, нѣтъ многихъ требованій, которыя въ послѣдствіи сдѣлались одними изъ главнѣйшихъ лозунговъ рабочаго движенія.

И все же неизбѣжные по тому времени недочеты и ошибки не умаляютъ огромной исторической заслуги „Группы“.

Возникнувъ за границей, „Группа“ съ трудомъ, при помощи учившейся въ Швейцаріи молодежи, поддерживала сношенія съ Россіей. Послѣ ареста въ 1884 году въ Германіи съ транспортомъ литературы „Группы“ Л. Дейча, ея главнаго организатора, сношенія эти и совсѣмъ стали случайными.

Пришлось поэтому пока отказаться отъ идеи распространенія въ рабочихъ массахъ популярной литературы, ограничившись изданіемъ брошюры Аксельрода: „Рабочее движеніе и социальная демократія“.

Главныя усилія „Группы“ въ первые годы ея дѣятельности были устремлены на борьбу со слишкомъ еще прочными иллюзіями и предрасудками „народниковъ всѣхъ оттѣнковъ“.

Въ 1884 году „Группа“ выпустила посвященную этой задачѣ замѣчательную брошюру Плеханова: „Наши разногласія“.

Однако, „Группа“ не забывала и чисто пропагандистскихъ задачъ. Она издала переводы нѣкоторыхъ сочиненій К. Маркса и Энгельса, нѣсколько томовъ сборника „Соціалдемократъ“ (1888 и 1890 г.г.). Съ 1896 года стала издавать популярный журналъ „Работникъ“ (3 книги) и „Листокъ работника“.

Въ 1897 г. „Группа“ вступила въ образовавшійся за границей „Союзъ русскихъ социалдемократовъ“, но уже въ слѣдующемъ году выступила изъ него, не желая имѣть ничего общаго съ такъ наз. „экономистами“.

Для борьбы съ этимъ антиполитическимъ, анти-соціалдемократическимъ направленіемъ „Группа“ рѣ-

Группа „Освобожденіе Труда“.



**В. И. Засуличъ.**  
(Род. въ 1861 г.)

**Г. В. Плехановъ.** **П. Б. Аксельродъ.**  
(Род. въ 1857 г.) (Род. въ 1850 г.)

**Л. Г. Дейчъ.**  
(Род. въ 1855 г.)

пила возобновить (въ концѣ 1899 или началѣ 1900 г.) свою издательскую дѣятельность.

Въ концѣ 1900 г. „Группа“, вмѣстѣ съ возвратившейся изъ ссылки группой марксистовъ (Ленинымъ, Мартовымъ, Старовѣромъ), основываетъ газету „Искра“.

Въ 1903 г. „Группа“ посылаетъ своихъ двухъ представителей на II съѣздъ росс. с.-д. партіи, чѣмъ и заканчивается ея существованіе: въ интересахъ объединенія партійной работы, съѣздъ распустилъ, въ числѣ другихъ организацій, и группу „Освобожденіе Труда“.

Изъ членовъ „Группы“—В. Н. Игнатовъ умеръ въ 1885 г., остальные и по сей часъ здравствуютъ.

*Ал. Стояновъ.*

## Интернаціональ.

(Къ 50-лѣтію со дня его основанія).

(1864—1914).

### I.

28 сентября 1864 г., ровно полвѣка тому назадъ, состоялся въ Лондонѣ знаменитый митингъ, на которомъ основанъ былъ Интернаціональ. Вся подготовительная агитація, равно какъ дальнѣйшая дѣятельность этой международной рабочей организаціи протекала при ближайшемъ участіи и руководствѣ отца новѣйшаго научнаго социализма, Карла Маркса. Имъ же были составлены „Учредительный Адресъ“, статуты Интернаціонала, въ которыхъ, на основаніи дѣйствительнаго движенія и историческаго опыта рабочаго класса, была намѣчена программа пролетаріата. „Освобожденіе рабочихъ должно быть дѣломъ самихъ рабочихъ“ — заявилъ Интернаціональ, но, борясь за свое освобожденіе, рабочіе должны стремиться не къ созданію новыхъ привилегій, а къ установленію равныхъ для всѣхъ правъ и обязанностей.

На своихъ съѣздахъ (въ Женевѣ—1866 г., Лозаннѣ—1867 г., Брюсселѣ—1868 г., Базелѣ—1869 г., Гаагѣ—1872 г. и на Лондонской конференціи—1871 г.) старый Интернаціональ выработалъ основы современнаго про-

летарскаго социализма и разсмотрѣлъ главные вопросы, встающіе передъ рабочимъ движеніемъ (о профессиональныхъ союзахъ, кооперативахъ, стачечной борьбѣ, обобществленіи земли и орудій производства, политической борьбѣ, войнѣ, милитаризмѣ и т. д.). Достигнутые имъ на этой почвѣ результаты создали почву для дальнѣйшей работы, предпринятой впоследствии образовавшимися въ разныхъ странахъ рабочими партіями.

Интернаціональ быстро росъ и становился все болѣе популярнымъ въ средѣ рабочаго класса—особенно благодаря систематическому вмѣшательству во всѣ забастовки рабочихъ. Не только сами рабочіе, но и буржуазія и правительства страшно преувеличивали его силу и средства. Въ дѣйствительности средствъ у него всегда было очень мало, а сила его была главнымъ образомъ моральная. Присоединеніе цѣлыхъ странъ послѣ крупныхъ забастовокъ нельзя было, конечно, принять въ серьезъ. Въ сущности, старый Интернаціональ былъ штабомъ безъ арміи: это была не массовая организація, а организація съ вліяніемъ на массы. Съ другой стороны, именно благодаря этому обстоятельству, споры въ его средѣ принимали болѣе ожесточенный характеръ и, не умѣряемые сдерживающимъ дѣйствіемъ массъ, должны были легче повести къ расколу.

А эти споры были неизбежны. Несмотря на малочисленность, Интернаціональ отличался слишкомъ пестрымъ составомъ. Тогдашній пролетаріатъ обладалъ еще слишкомъ узкимъ историческимъ опытомъ. Интернаціональ поставилъ себѣ задачей объединить въ одинъ могучій союзъ рабочія арміи отдѣльныхъ странъ, стоявшихъ на самой различной ступени политическаго и экономическаго развитія. Въ теченіе нѣкотораго времени сожительство этихъ разнообразныхъ элементовъ было возможно, но въ концѣ концовъ разногласія должны были сказаться.

Главная схватка произошла между марксистами и анархистами, сгруппировавшимися вокругъ Бакунина, по вопросу о *политическихъ задачахъ рабочаго класса*. Анархисты утверждали, что не дѣло пролетаріата стремиться къ завоеванію политической свободы и политической власти; они выдвигали на первый планъ систематическіе бунты, которые, по ихъ мнѣ-

нію, должны были привести къ соціальной революціи. Напротивъ, марксисты отстаивали тотъ взглядъ, что пролетаріатъ долженъ вести борьбу съ капиталистическимъ строемъ на *всѣхъ* пунктахъ, въ томъ числѣ и въ политической области, и что онъ долженъ стремиться овладѣть организованной силой буржуазнаго общества (государствомъ) и использовать ее въ цѣляхъ переустройства общества; вмѣстѣ съ тѣмъ марксисты находили (и Лозаннскій конгрессъ призналъ это), что отсутствіе политической свободы служитъ препятствіемъ къ экономическому освобожденію рабочаго класса, что поэтому соціальное освобожденіе рабочихъ неотдѣлимо отъ ихъ политическаго освобожденія, а завоеваніе политической свободы представляетъ дѣло первой и безусловной необходимости. Далѣе (на Лондонской конференціи) они признали необходимость для рабочихъ организовать *особыя политическія партіи* въ противовѣсъ старымъ партіямъ имущихъ классовъ. Съ другой стороны, марксисты настаивали на необходимости центральной и сильной организаціи, тогда какъ анархисты требовали полной самостоятельности отдѣльныхъ группъ и распыленности организаціи.

Гаагскій конгрессъ Интернаціонала, на которомъ состоялось исключеніе Бакунина и его лейтенанта Гильома, повелъ къ расколу. Марксисты скоро признали, что старый Интернаціоналъ сыгралъ свою роль и что теперь наступило время для организаціи рабочихъ партій въ отдѣльныхъ странахъ; анархисты же пытались продолжить существованіе стараго Международнаго Товарищества: они создали свой анархическій Интернаціоналъ, который просуществовалъ еще нѣсколько лѣтъ, но постепенно растаялъ безслѣдно.

## II.

Послѣдующій періодъ посвященъ былъ основанію и укрѣпленію національныхъ рабочихъ партій, стоявшихъ на почвѣ принциповъ, которые завѣщаны были старымъ Интернаціоналомъ. По примѣру наиболѣе сильной изъ этихъ партій, а именно нѣмецкой, всѣ остальные рабочія партіи приняли въ большей или меньшей степени соціаль-демократическую программу, которая какъ разъ и выражаетъ положеніе, интересы



и стремленія современнаго рабочаго класса, созданнаго крупной капиталистической промышленностью. По мѣрѣ роста и усиленія рабочаго движенія въ отдѣльныхъ странахъ, снова начала чувствоваться потребность въ международномъ сплоченіи, и такимъ образомъ, послѣ ряда подготовительныхъ попытокъ, возникъ новый Интернаціональ.

Послѣдній отличался отъ своего славнаго предшественника двумя важными особенностями. Во-первыхъ, онъ былъ сравнительно однороденъ по составу, такъ какъ очень скоро призналъ невозможность совместной работы съ анархистами и окончательно исключилъ ихъ изъ своей среды, въ виду вносимой ими дезорганизаци и сумбура. Съ этого момента въ Интернаціональ сгруппировались почти одни представители социаль-демократіи. Во-вторыхъ, въ то время какъ старый Интернаціональ почти не имѣлъ за собою организованныхъ рабочихъ массъ, за новымъ Интернаціоналомъ стояли могучія рабочія арміи, организованныя на почвѣ политической (социалистическія партіи) и экономической (профессиональной, кооперативной и пр.), располагающія сотнями тысячъ членовъ, широко распространенною марксистскою печатью и т. п. Если новый Интернаціональ лишенъ былъ такой всеобъемлющей головы, какъ Марксъ, зато онъ опирался на многомилліонныя рабочія массы, которыя придавали твердость его рѣшеніямъ и своимъ вліяніемъ еще вѣрнѣе направляли его по истинно-пролетарскому пути. Вдобавокъ, новый Интернаціональ получилъ въ завѣщаніе отъ своего предшественника главныя основы социалистическаго міровоззрѣнія и тактики. И тамъ, гдѣ первому приходилось прокладывать себѣ дорогу ощупью, второй, опираясь на весь предшествовавшій историческій опытъ рабочаго класса, шель увѣренно и смѣло.

Новый Интернаціональ былъ восстановленъ на Парижскомъ международномъ социалистическомъ конгрессѣ 1889 г. Съ тѣхъ поръ онъ имѣлъ восемь очередныхъ съѣздовъ (въ Парижѣ 1889, Брюсселѣ 1891, Цюрихѣ 1893, Лондонѣ 1896, Парижѣ 1900, Амстердамѣ 1904, Штуттгартѣ 1907, Копенгагенѣ 1910) и одинъ чрезвычайный съѣздъ (въ Базелѣ 1912), посвященный специально вопросу о войнѣ въ виду Балканскаго кризиса. На этихъ великихъ международ-

ныхъ сходахъ организованнаго пролетаріата подлинными представителями рабочихъ массъ рассмотрѣны и рѣшены были главные вопросы теоріи и практики, выдвинутые все болѣе усложняющейся общественной жизнью и растущимъ освободительнымъ движеніемъ рабочаго класса. На нихъ намѣчены были основные элементы внутренней и внѣшней политики пролетаріата, противопоставленной традиціонной политикѣ господствующихъ классовъ.

Парижскій конгрессъ 1889 г. постановилъ организовать во всѣхъ странахъ ежегодную манифестацію 1 мая въ пользу 8-часового рабочаго дня, которая затѣмъ естественно превратилась вмѣстѣ съ тѣмъ и въ манифестацію въ пользу политической свободы, всеобщаго избирательнаго права (тамъ, гдѣ ихъ не было) и противъ милитаризма. Брюссельскій конгрессъ осудилъ анархическое бунтарство и высказался противъ антисемитизма и милитаризма. Цюрихскій снова осудилъ анархистовъ, принялъ резолюцію въ пользу завоеванія 8-часового рабочаго дня путемъ согласованной дѣятельности на политической и синдикальной почвѣ, подтвердилъ необходимость политической борьбы пролетаріата и высказался за международное объединеніе профессиональных союзовъ. Лондонскій конгрессъ окончательно исключилъ анархистовъ, высказался за всеобщее избирательное право, за равноправіе женщинъ, за свободу національностей и противъ колониальной политики, за всестороннее образованіе, а также за необходимость организациі сельскаго пролетаріата. Парижскій конгрессъ 1900 г. высказался по существу противъ участія социалистовъ въ буржуазномъ правительствѣ (резолюція Каутскаго по поводу участія французскаго социалиста Мильерана въ буржуазномъ министерствѣ) и противъ союзовъ съ буржуазными партіями, отвергъ особый „муниципальный социализмъ“, признавъ, что дѣятельность социалистовъ въ муниципалитетахъ (въ городскомъ управленіи) составляетъ лишь часть общей борьбы пролетаріата, и принялъ резолюцію по поводу трестовъ. Амстердамскій конгрессъ окончательно осудилъ оппортунистическую тактику союзовъ съ буржуазными партіями, высказался за объединеніе социалистическихъ фракцій въ отдѣльныхъ странахъ въ единую партію, принялъ резолюцію въ пользу общаго

страхованія рабочихъ отъ болѣзни, несчастныхъ случаевъ и неспособности къ труду на демократическихъ началахъ. Штуттгартскій съѣздъ установилъ, какимъ количествомъ голосовъ будетъ располагать на междунаrodnыхъ съѣздахъ каждая социалистическая партія <sup>1)</sup>, подтвердилъ необходимость всеми мѣрами бороться противъ растущаго милитаризма и войны, признавъ автономность политической и экономической организаціи рабочаго класса, но вмѣстѣ съ тѣмъ высказался за установленіе тѣснѣйшей и постоянной связи между синдикатами и социалистическими партіями, снова осудилъ колониальную политику и протестовалъ противъ всякаго ограниченія иностранныхъ рабочихъ, а также призналъ обязанностью всѣхъ социалистовъ бороться за предоставленіе женщинамъ избирательнаго права. Копенгагенскій конгрессъ высказался за тѣсное сближеніе кооперативовъ (потребительныхъ товариществъ) съ синдикатами и социалистической партіей и осудилъ внесеніе націоналистическаго духа въ профессиональные союзы (по поводу чешскихъ сепаратистовъ). Наконецъ, Базельскій конгрессъ сформулировалъ международную политику рабочаго класса, объявилъ войну войнѣ и снова высказался за установленіе всесвѣтнаго мира.

Оглядываясь на путь, пройденный за 50 лѣтъ, протекшихъ съ момента основанія стараго Интернаціонала, международный пролетаріатъ можетъ съ законной гордостью отмѣтить достигнутые успѣхи. Тамъ, гдѣ нѣкогда существовали лишь разрозненныя и безсильныя группки новаторовъ, теперь бодрымъ шагомъ движутся къ вѣрной побѣдѣ могучіе и сплоченные рабочіе батальоны. Мировое рабочее движеніе, въ сторонѣ отъ котораго остались лишь незначительные круги анархистовъ и синдикалистовъ, сгруппировало въ своихъ рядахъ около 3<sup>1</sup>/<sub>2</sub> милліоновъ членовъ организованныхъ рабочихъ партій, около 11—12 милліоновъ избирателей, около 11 милліоновъ членовъ профессиональныхъ союзовъ и около

---

<sup>1)</sup> При этомъ Россія предоставлено 20 голосовъ наравнѣ со странами крупнѣйшаго рабочаго движенія (какъ Германія, Австрія и др.). Этимъ Интернаціоналъ призналъ значеніе, силу и блестящую будущность русскаго рабочаго движенія.

8 миллионъ кооператоровъ; оно насчитываетъ въ разныхъ парламентахъ міра около 700 депутатовъ, десятки тысячъ муниципальных совѣтниковъ (гласныхъ думъ), располагаетъ свыше чѣмъ 200 ежедневныхъ газетъ, имѣетъ въ своихъ кассахъ десятки миллионъ рублей, обладаетъ собственными школами, университетами, народными домами и т. д. и т. д. Но самое главное—это то, что новый Интернаціональ установилъ не только физическое, организаціонное, но и *духовное, умственное, моральное единство* среди своихъ сторонниковъ. Теперь миллионы рабочихъ—англійскихъ, французскихъ, русскихъ, итальянскихъ, испанскихъ, скандинавскихъ, нѣмецкихъ, американскихъ, японскихъ, австралійскихъ,—проникнуты *однимъ духомъ, одними* стремленіями, *однимъ* идеаломъ. Они уже составляютъ *одну* братскую, солидарную въ духовномъ отношеніи семью—въ ожиданіи того времени, когда имъ удастся установить единое политическое и экономическое всемірное братство.

Ю. Стекловъ.



## Международное рабочее движеніе.

Съ каждымъ годомъ растетъ сила рабочихъ партій въ европейскихъ парламентахъ. Со времени послѣдняго очередного международнаго съѣзда въ Копенгагенѣ въ 1910 году социалисты одержали на выборахъ рядъ блестящихъ побѣдъ.

Въ концѣ 1910 г. происходили выборы во *французскій* парламентъ. Социалисты приобрѣли 22 *новыхъ* мѣста. Слѣдующій, 1911 годъ, ознаменованъ побѣдой *шведскихъ* социалистовъ, фракція которыхъ въ парламентѣ увеличилась на 24 человекъ. Особенно поразителенъ былъ успѣхъ *германской* социалдемократіи, вошедшей послѣ выборовъ 1912 г. въ *двое* большемъ количествѣ въ новый рейхстагъ. Было завоевано 57 *новыхъ* мѣстъ! Въ томъ же году *бельгійскіе* выборы увеличили число рабочихъ депутатовъ въ бельгійской палатѣ на 4 чел. И наконецъ въ 1913 г. *голландцы* приобрѣли въ парламентѣ 11 *новыхъ* мѣстъ, а *финляндцы*—4.

Только австрійцы потеряли во время выборовъ 1912 года 3 мѣста въ отсталыхъ промышленныхъ округахъ, гдѣ особенно сильно вліяніе духовенства и гдѣ буржуазія особенно сильно раздуваетъ національную рознь. Лишь въ январѣ 1907 г. рабочіе добились въ Австріи всеобщаго, прямого и равнаго избирательнаго права. Первые выборы по новому закону прошли съ громаднымъ воодушевленіемъ. За кандидатовъ рабочей партіи было подано больше милліона голосовъ—больше, чѣмъ за какую-либо другую партію въ Австріи. Передъ тѣмъ въ австрійскомъ парламентѣ было лишь 11 социалистовъ, послѣ выборовъ стало 87! Увлеченные общимъ воодушевленіемъ, за социалистовъ голосовали тогда и нѣкоторые мало-сознательные слои. Ихъ-то и удалось буржуазіи временно оторвать отъ массы избирателей, голосовавшихъ за социалистическихъ депутатовъ. Жизнь на-

учитъ скоро и эти слои пролетаріата, что наиболѣе стойкой и послѣдовательной защитницей ихъ интересовъ является рабочая партія.

Во всѣхъ европейскихъ странахъ съ каждымъ новыми выборами за кандидатовъ рабочихъ партій голосуютъ все болѣе и болѣе широкія массы.

Въ Германіи за кандидатовъ партіи голосовало  $4\frac{1}{2}$  милліона, во Франціи—милліонъ сто тыс., въ Австріи—200 тыс. съ лишнимъ, въ Англии—538 тыс., Бельгіи—483 тыс., Италиі—347 тыс., Финляндіи—310 тысячъ, Швеціи—170 тыс., Голландіи—144 тыс. и т. д.

Всѣ эти массы избирателей напряженно слѣдятъ за дѣятельностью и выступленіями своихъ депутатовъ.

Въ настоящее время въ германскомъ парламентѣ 110 социалистическихъ депутатовъ, въ финляндскомъ—90 (изъ нихъ 13 женщинъ), австрійскомъ—82, французскомъ—76, шведскомъ—65, итальянскомъ—45, англійскомъ—42 <sup>1)</sup>, бельгійскомъ—39, датскомъ—24, голландскомъ—18, русскомъ—14, норвежскомъ—11, турецкомъ—6 португальскомъ, сербскомъ, испанскомъ—по 1.

Число социалистическихъ депутатовъ само по себѣ не даетъ еще представленія о силѣ рабочей партіи въ парламентѣ. Общее число депутатовъ различно въ разныхъ парламентахъ. Надо знать, какую часть общаго числа депутатовъ составляютъ социалистическіе депутаты. Лишь въ маленькой Финляндіи они составляютъ почти половину ( $45\frac{0}{100}$ ) общаго числа депутатовъ. Въ Германіи ( $28,1\frac{0}{100}$ ) и Швеціи ( $27,7\frac{0}{100}$ ) они составляютъ немного болѣе четверти. Въ Бельгіи, Даніи, Голландіи, Австріи и Франціи—менѣе четверти, но болѣе десятой части. Въ остальныхъ странахъ, въ томъ числѣ и въ Англии, рабочіе депутаты составляютъ менѣе десятой части. Въ Россіи— $3\frac{0}{100}$ .

---

<sup>1)</sup> Собственно говоря, въ Англии изъ 42 рабочихъ депутатовъ считаютъ себя социалистами только 23 депутата (они члены реформистской «Независимой Рабочей Партіи»), остальные 19 являются членами «широкой» рабочей партіи (такъ называемой «Рабочей партіи»), отказавшейся на съѣздѣ 1901 г. называть себя социалистической. Британская социалистическая партія, наиболѣе революціонная по духу и по численности почти равная «Незав. Раб. Партіи», не имѣетъ своихъ представителей въ парламентѣ.

Эти цифры указывают на то, что нигдѣ еще въ парламентахъ социалисты не имѣютъ большинства, а всюду составляютъ меньшинство, въ громадномъ числѣ европейскихъ странъ — незначительное меньшинство.

Но не столько численностью сильны социалистическіе депутаты, сколько своею сплоченностью, единодушiемъ, ясностью и послѣдовательностью своей программы, а главное, поддержкой стоящихъ за ними пролетарскихъ массъ.

Дѣятельность рабочихъ депутатовъ стоитъ въ большинствѣ европейскихъ странъ подъ контролемъ организованной политической передовой части пролетариата, т. е. подъ контролемъ партіи.

Самой сильной и организованной, самой сплоченной социалистической партіей является *германская* социалдемократія, насчитывающая почти миллионъ (982.850) членовъ. Затѣмъ, около 300 тыс. имѣетъ *австрійская* рабочая партія, но она не представляетъ собою сплоченнаго цѣлага, а скорѣе союзъ національныхъ партій, связанныхъ общей социалистической программой. Въ парламентѣ представители различныхъ національныхъ с.-д. партій не всегда выступаютъ единодушно. Главныя національныя дѣленія— это нѣмцы и чехи.

*Бельгійская* рабочая партія имѣетъ 214.024 члена, причемъ членами партіи считаются также и всѣ члены профессиональныхъ союзовъ и кооперативовъ. Въ *Англии* двѣ главныя социалистическія партіи насчитываютъ 110 тысячъ членовъ. (Нез. Раб. Партія— 60 тыс., Британская социалистическая партія— 50 тыс.). Фабіанское общество не представляетъ собою партійной организаціи, а лишь литературное общество, члены котораго не всѣ даже социалисты. „Рабочая Партія“ представляетъ собою также не партійную организацію въ тѣсномъ смыслѣ этого слова, члены которой объединены общимъ мировоззрѣніемъ, а лишь организацію, ставящую себѣ частную цѣль: проведение въ парламентъ рабочихъ кандидатовъ (не социалистическихъ, а рабочихъ) и поддержку ихъ въ парламентѣ.

Во *Франціи* число членовъ объединенной съ 1905 г. социалистической партіи— 69 тыс., въ *Швеціи*—

60 т., Финляндіи—52 т., Даниі—47 т. и Италіи—29 тыс. <sup>1)</sup>).

Организуясь политически, рабочій классъ не менѣе энергично организуется и для экономической борьбы. Къ 1-му января 1912 г. число членовъ профессиональныхъ союзовъ было:

въ Германіи — 3.061.000, Англии — 3.010.000, Франціи—1.029.000, Италіи—710.000, Австріи—496.000, Голландіи—154.000, Даниі—128.000, Швеціи—116.000, Бельгіи—93.000, Норвегіи—54.000, Финляндіи—29.000.

Прекрасно организованный политически, рабочій классъ Германіи занимаетъ первое мѣсто и по своей экономической организаціи. Слабо организованная политически, Англія отлично организована въ профессиональные союзы. Наоборотъ, Финляндія, образцово организованная политически, слабо организована экономически.

Вышеприведенныя цифры относительно числа членовъ профессиональныхъ союзовъ, понятны, ничего еще не говорятъ о степени сплоченности профессиональныхъ союзовъ, о томъ, насколько едина та тактика, которую они ведутъ, насколько дружно поддерживаютъ они другъ друга въ борьбѣ съ капиталомъ. Въ Германіи, напр., почти всѣ профессиональные союзы объединены въ центральныя организаціи, тогда какъ, скажемъ, въ Англии къ центральнымъ организаціямъ примыкаетъ лишь немного больше трети всѣхъ союзовъ, въ Италіи—около половины.

Въ заключеніе укажемъ на развитіе кооперативнаго движенія въ различныхъ странахъ. Первое мѣсто занимаетъ Великобританія, имѣющая 2.404.595 членовъ кооперативовъ, затѣмъ идетъ Германія съ 1.098.142 членами, Франція насчитываетъ 749.810 чл., Австрія—322.230, Даниа—169.122, Бельгія—140.730, Финляндія—100.000, Голландія—52.565, Швеція—52.084, Норвегія—5.756.

Къ цифрамъ кооперативнаго движенія надо отно-

<sup>1)</sup> Теперь число членовъ итальянской соц. партіи меньше, т. к. на послѣднемъ партійномъ съѣздѣ въ іюнь 1912 г. правые реформисты вышли изъ партіи и образовали свою особую «Соціалистическую реформистскую партію Италіи».



ситься съ особенною осторожностью, такъ какъ въ кооперативномъ движеніи очень сильны еще буржуазныя вліянія, и дѣятельность кооперативовъ имѣеть очень часто весьма мало отношенія къ рабочему движенію.

## Профессиональные союзы въ Россіи и за границей.

Профессиональный союзъ есть одинъ изъ основныхъ видовъ рабочей организациіи. Во всѣхъ странахъ развитого рабочаго движенія профессиональные союзы въ настоящее время являются самыми широкими организациями рабочихъ. Они охватываютъ большее число членовъ, чѣмъ социалистическія партіи, хотя часто число членовъ профессиональных союзовъ все-таки отстаетъ еще отъ числа социалистическихъ избирателей, т. е. людей, голосующихъ на парламентскихъ выборахъ за социалистическихъ кандидатовъ.

Въ нижеслѣдующей таблицѣ мы даемъ основныя свѣдѣнія о числѣ членовъ профессиональныхъ союзовъ въ 21 странѣ. И здѣсь же заодно даются цифры о числѣ членовъ профессиональныхъ союзовъ, примыкающихъ къ международному объединенію союзовъ, т. е. къ профессиональному Интернационалу (послѣдній идетъ подъ знаменемъ социаль-демократіи. Руководящей частью въ немъ являются германскіе социаль-демократическіе профессиональные союзы).

Вотъ эта таблица.

Страны.	Всего членовъ союзовъ.		Членовъ, примыкающихъ къ Междуна- родному союзу.	
	1910 г.	1911 г.	1910 г.	1911 г.
Германія . . . . .	2888144	3061002	2017298	2339785
Англія . . . . .	2347461	3010346	710994	861482
Америка . . . . .	1716433	2282361	1710433	1775000
Франція . . . . .	977350	1029238	400000	450000
Италія . . . . .	783538	709943	359383	384446
Австрія . . . . .	451232	406263	400565	421905
Голландія . . . . .	143850	153689	44120	52235
Бельгія . . . . .	138928	189455	102511	77224

Страны.	1910 г.	1911 г.	1910 г.	1911 г.
Данія . . . . .	123864	128224	101563	105269
Швеція . . . . .	121180	116500	85176	80129
Швейцарія . . . . .	93797	78119	63863	78119
Венгрія . . . . .	86778	95180	86478	95180
Норвегія . . . . .	47453	53830	46397	53475
Испанія . . . . .	40984	80000	40984	80000
Финляндія . . . . .	24928	19694	15514	19640
Сербія . . . . .	7418	8337	7418	8337
Румынія . . . . .	8515	6000	8515	6000
Кроація, Славонія	6805	8504	5108	7182
Боснія-Герцегов .	6269	5587	6086	5587
Итого	9808927	11532218	6212406	6900995

Кромѣ того (по даннымъ 1909 года), было 18713 членовъ союзовъ въ Болгаріи, 239293—въ Австраліи и 22457—въ Аргентинѣ.

Въ настоящій моментъ можно считать круглымъ счетомъ всего не менѣе 12 милліоновъ членовъ профессиональныхъ союзовъ, изъ которыхъ къ профессиональному Интернаціоналу примыкаетъ свыше 7 милліоновъ.

Откуда эта разница между 12 и 7 милліонами? Чѣмъ объясняется, что не всѣ 12 милліоновъ примыкаютъ къ Международному союзу?

Тѣмъ, что далеко не вездѣ профессиональное движеніе едино и далеко не все еще оно стоитъ на почвѣ социализма. Въ Германіи буржуазіи и реакціонерамъ удалось увлечь за собой болѣе полумилліона членовъ рабочихъ профессиональныхъ союзовъ (Гиршъ-Дункеровскіе либеральные союзы и „Христіанскіе“ черносотенные союзы). То же приблизительно явленіе мы видимъ и во Франціи, Италіи, отчасти Бельгіи, Австріи и т. д. Разумѣется, буржуазные и черносотенные союзы чуждаются профессиональнаго Интернаціонала. Далѣе, тутъ играютъ роль и разногласія внутри профессиональнаго движенія. Французскіе синдикаты (рабочіе союзы) долго не хотѣли примкнуть къ Интернаціоналу потому, что ихъ руководителямъ (синдикалистамъ) кажется, что социалисты слишкомъ умѣренны. Съ другой стороны, американцы отчасти и по сей часъ чуждаются Международнаго союза союзовъ на томъ основаніи, что онъ кажется имъ черезчуръ лѣвымъ.

По мѣрѣ того, какъ рабочее движеніе развивается, профессиональные союзы все больше становятся на почву марксизма и все болѣе сближаются съ рабочей партіей. Крупнѣйшія страны профессиональнаго движенія по степени ихъ близости къ рабочей партіи можно подраздѣлить на слѣдующія три группы:

I. Австрія, Бельгія, Данія, Швеція, Норвегія, Финляндія, Венгрія, въ послѣднее время — и Германія. Здѣсь союзы стоятъ вполнѣ на марксистской точкѣ зрѣнія. Связь съ рабочей партіей — сама тѣсная. Часто существуетъ оформленное взаимное представительство отъ партіи въ союзы и обратно. Нейтрализмъ, т. е. безразличное отношеніе къ политикѣ и нежеланіе стоять въ связи съ рабочей партіей, отмерло или отмираетъ.

II. Англія, Америка, Австралія и др. Здѣсь силенъ еще духъ тредъ-юніонизма, т. е. цеховыхъ настроеній, замкнутости, желанія стоять въ сторонѣ отъ рабочей партіи. Но и здѣсь ходъ классовой борьбы ведетъ къ отмиранію отсталыхъ взглядовъ.

III. Франція, Италія и др. Здѣсь большое вліяніе имѣетъ синдикализмъ, отрицающій парламентскую борьбу и необходимость самостоятельной партіи рабочаго класса.

Рабочій Интернаціональ стоитъ на точкѣ зрѣнія первой группы. На Международномъ социалистическомъ съѣздѣ въ Штуттгартѣ (1907 годъ), какъ извѣстно, нейтрализмъ былъ отвергнутъ, и признана была необходимость самой тѣсной связи между партіей и союзами.

Союзы на Западѣ становятся все болѣе крупными факторами вліянія на социальное законодательство. Идя рука объ руку съ политической организаціей рабочихъ, союзы становятся все большей силой. И они каждый годъ приносятъ рабочимъ массамъ ощутительныя завоеванія въ экономической борьбѣ...

Не случайно въ приведенной выше таблицѣ отсутствуютъ русскіе профессиональные союзы. Профессиональное движеніе въ Россіи не вышло еще на нормальный путь развитія, такъ же какъ и все русское рабочее движеніе. И это, разумѣется, находится въ тѣсной связи съ общимъ положеніемъ въ странѣ... Въ 1906 году профессиональные союзы въ Россіи насчитывали до 300.000 членовъ. Съ 1907 года профессиональное движеніе, раздѣляя судьбы всего рабочаго

движенія, начинаетъ идти къ упадку. Въ 1908-09 годахъ, въ годы наибольшаго общаго упадка, профессиональное движеніе въ Россіи тоже страшно падаетъ. Подъемъ 1912-13 годовъ отразился и на профессиональныхъ союзахъ. Они переживаютъ несомнѣнное оживленіе—несмотря на то, что главной задачи всякаго европейскаго профессиональнаго союза они выполнять не могутъ: они не могутъ, по независящимъ отъ нихъ причинамъ, открыто руководить экономической борьбой рабочихъ.

Что касается характера русскаго профессиональнаго движенія, то онъ наиболѣе близокъ къ первой изъ намѣченныхъ выше группъ. Внутри дѣятелей русскаго рабочаго движенія потому и шла такая страстная борьба относительно направленія русскихъ профессиональныхъ союзовъ, что Россія только еще должна выбрать путь. Теперь уже совершенно несомнѣнно, что идея нейтрализма побѣждена и въ Россіи. Весною 1907 года на извѣстномъ конгрессѣ въ Лондонѣ русскіе марксисты рѣзко отвергли нейтральность и высказались за то, что между рабочими союзами и рабочей партией должна быть самая тѣсная связь. Черезъ нѣсколько мѣсяцевъ международный социалистическій съѣздъ въ Штуттгартѣ такое же рѣшеніе вынесъ для всего міроваго рабочаго движенія. Въ указанномъ имъ направленіи и продолжаетъ развиваться профессиональное движеніе.

Г. З.

---

### Стачки въ Россіи.

Статистика стачекъ правильно поставлена въ большинствѣ государствъ Западной Европы сравнительно недавно, 10—20 лѣтъ тому назадъ. Въ Россіи существуютъ данныя о стачкахъ только съ 1895-го года. Главнымъ недостаткомъ нашей официальной статистики, кромѣ преуменьшенія свѣдѣній о числѣ бастующихъ, является то, что она охватываетъ только рабочихъ въ заведеніяхъ, подчиненныхъ фабричной инспекціи. Рабочіе желѣзно-дорожные, горные, трамвайщики, рабочіе въ подакцизныхъ, горныхъ и т. д. предпріятіяхъ, строительные, сельскіе, не входятъ въ статистику.

Вот общія данныя за все время существованія стачечной статистики въ Россіи:

ГОДЫ.	Число стачекъ.		Число бастовавшихъ рабочихъ.	
	Всего.	%/о всѣхъ заведеній.	Всего.	%/о всѣхъ рабочихъ.
1895 . . .	68	0,4	31.195	2,0
1896 . . .	118	0,6	29.527	1,9
1897 . . .	145	0,7	59.870	4,0
1898 . . .	215	1,1	43.150	2,9
1899 . . .	189	1,0	57.498	3,8
1900 . . .	125	0,7	29.389	1,7
1901 . . .	164	1,0	32.218	1,9
1902 . . .	123	0,7	36.671	2,2
1903 . . .	550	3,2	86.832	5,1
1904 . . .	68	0,4	24.904	1,5
1905 . . .	13.995	93,2	2.863.173	163,8
1906 . . .	6.114	42,2	1.108.406	65,8
1907 . . .	3.573	23,8	740.074	41,9
1908 . . .	892	5,9	176.101	9,7
1909 . . .	340	2,3	64.166	3,5
1910 . . .	222	1,4	46.623	2,4
1911 . . .	466	2,8	105.110	5,1
1912 . . .	1.918	?	511.309	?

Насколько преуменьшены цифры, видно, напримеръ, изъ того, что очень осторожный писатель г. Прокоповичъ приводитъ за 1912-й годъ иную цифру: 683 тысячи бастовавшихъ, а „по другому подсчету— 1.248 тысячъ въ фабрично-заводскихъ предприятияхъ и сверхъ того 215 тысячъ въ предприятияхъ, не подчиненныхъ фабричной инспекціи“, т. е. въ суммѣ 1.463 тысячи, почти 1½ милліона.

Число политическихъ стачекъ (съ 1905-го года) опредѣляется такъ:

ГОДЫ.	Число стачекъ.	Число рабочихъ.	ГОДЫ.	Число стачекъ.	Число рабочихъ.
1905 . . .	4.388	1.051.209	1909 . . .	290	55.803
1906 . . .	2.549	457.721	1910 . . .	214	42.846
1907 . . .	973	200.004	1911 . . .	442	96.730
1908 . . .	428	83.407	1912 . . .	702	172.052



Участіе въ стачкахъ рабочихъ разныхъ районовъ Россіи видно изъ слѣдующихъ данныхъ:

Фабр.-зав. округа.	Число ф.-з. ра- бочихъ (тысячъ) въ 1905 году.	Число стачечниковъ (тысячъ)	
		въ суммѣ за 10 лѣтъ (1895—1904).	за одинъ 1905-й годъ.
С.-Петербургскій . . . . .	299	137	1033
Московскій . . . . .	567	123	540
Варшавскій . . . . .	252	69	887
3 южныхъ округа . . . . .	543	102	403
Всего . . . . .	1.661	431	2.864

Отсюда видна сравнительная отсталость Москвы, а еще болѣе Юга, при выдающемся первенствѣ Петербурга и его района (Рига въ томъ числѣ), а также Польши.

По главнымъ отраслямъ промышленности распре-  
дѣленіе стачечниковъ таково:

Группы производствъ.	Все число ра- бочихъ (тысячъ) въ 1904 году.	Число стачечниковъ (тысячъ)	
		въ суммѣ за 10 лѣтъ. (1895—1904).	за одинъ 1905-й годъ.
Металлисты . . . . .	252	117	811
Текстильщики . . . . .	708	237	1296
Типографы, древообдѣлчн., кожевники и рабоч. въ химич. пр. . . . .	277	38	471
Раб. въ керам. пром. и про- изводств. питательн. прод.	454	39	285
Всего . . . . .	1691	431	2863

Отсюда видна передовая роль металлистовъ и отсталость текстильщиковъ, а еще болѣе остальныхъ рабочихъ.

По причинамъ стачки группируются такъ (за 14 лѣтъ, 1895—1908): политическія—59,9<sup>0</sup>/<sub>0</sub> стачечниковъ; изъ-за зараб. платы—24,3<sup>0</sup>/<sub>0</sub>; изъ-за рабоч. дня—10,9<sup>0</sup>/<sub>0</sub>; изъ-за условій труда—4,8<sup>0</sup>/<sub>0</sub>.

По успешности стачекъ получаемъ слѣдующее раздѣленіе (если стачечниковъ, кончившихъ стачку компромиссомъ, раздѣлить поровну между побѣдителями и побѣжденными):

Число стачечниковъ (тысячъ) въ эконом. стачкахъ.

	Сумма за 10 лѣтъ (1895—1904)	0/0	1905	0/0	1906	0/0
Побѣдителей .	159	37,5	705	48,9	233	50,9
Побѣжденныхъ	265	62,5	734	51,1	225	49,1
<b>Всего .</b>	<b>424</b>	<b>100,0</b>	<b>1.439</b>	<b>100,0</b>	<b>458</b>	<b>100,0</b>
	<b>1907</b>	<b>0/0</b>	<b>1911</b>	<b>0/0</b>	<b>1912</b>	<b>0/0</b>
Побѣдителей .	59	29,5	49	51	55	42
Побѣжденныхъ	141	70,5	47	49	77	58
<b>Всего .</b>	<b>200</b>	<b>100,0</b>	<b>96</b>	<b>100</b>	<b>132</b>	<b>100</b>

Данныя за 1911—12 г.г. неполны и неполны сравнимы съ предыдущими.

Въ заключеніе приведемъ краткія данныя о распредѣленіи стачекъ по заведеніямъ различной величины и по мѣсту нахождения заведеній:

Изъ ста рабочихъ каждаго разряда бастовало

Разряды заведеній.	1895—1904, т. е. 10 лѣтъ въ суммѣ	За одинъ 1905 годъ
До 21 рабочаго .	2,7	47,6
Отъ 21—50 " .	7,5	84,4
" 51—100 " .	9,4	108,9
" 101—500 " .	21,5	160,2
" 501—1000 " .	49,9	163,8
Свыше 1000 " .	89,7	231,9

Процентъ стачекъ, бывшихъ

	въ городахъ	внѣ городовъ
1895—1904 . .	75,1	24,9
1905 . .	85,0	15,0

Преобладаніе крупныхъ заведеній въ забастовочномъ движеніи и сравнительная отсталость деревенскихъ фабрикъ ясно видны изъ этихъ цифръ.

В. И.



## Заработная плата русских рабочихъ.

### I. Номинальная заработная плата.

Номинальной заработной платой называется та плата, которую рабочій получаетъ за свой трудъ у капиталиста. Приведемъ прежде всего данныя фабричной инспекціи. Они касаются для 1911 года почти полутора миллионъ (1.480.133) фабрично-заводскихъ рабочихъ, т. е. 72 процентовъ всѣхъ рабочихъ, подчиненныхъ фабричной инспекціи.

Вотъ свѣдѣнія за 1901—1911 годы.

По всей Россіи фабрично-заводскіе рабочіе зарабатывали въ годъ:

1901—201 руб.	1905—205 руб.	1909—236 руб.
1902—202 "	1906—231 "	1910—242 "
1903—208 "	1907—241 "	1911—248 "
1904—213 "	1908—242 "	1912—252 "

*Наилучше* оплачиваемая часть рабочихъ зарабатываетъ, такимъ образомъ, около 20 рублей въ мѣсяць. За 12 лѣтъ плата повысилась на 25 процентовъ. (Ниже мы увидимъ, что цѣны на пищевые продукты повысились не менѣе). Главное повышение—на 26 рублей въ годъ—произошло въ 1905/6 году, когда рабочее движеніе развернулось съ особой силой.

По *округамъ* плата фабрично-заводскихъ рабочихъ была такова:

	1910 г.	1911 г.
С.-Петербургскій округъ . . . . .	309 руб.	316 руб.
Московскій " . . . . .	209 "	213 "
Варшавскій " . . . . .	300 "	307 "
Кіевскій " . . . . .	179 "	191 "
Поволжскій " . . . . .	204 "	216 "
Харьковскій (съ Кавказомъ) " . . . . .	249 "	268 "

По главнымъ *губерніямъ* плата фабрично-заводскихъ рабочихъ распределяется такъ:

С.-Петербургская губернія . . . . .	355 руб.	365 руб.
Московская " . . . . .	243 "	241 "
Владимірская " . . . . .	186 "	192 "
Петроковская " . . . . .	322 "	328 "

По отраслям промышленности плата въ 1911 году распредѣлялась слѣдующимъ образомъ:

Обработка хлопка . . . . .	218	руб.	въ годъ
Обработка шерсти . . . . .	246	"	"
Обработка шелка . . . . .	212	"	"
Обработка льна, пеньки и джута .	170	"	"
Смѣшанн. произ., волокнист. веществ.	276	"	"
Добывающая промышленность .	369	"	"
Бумажн. произв. . . . .	283	"	"
Обработка дерева . . . . .	256	"	"
Обработка металловъ . . . . .	397	"	"
„ Минеральн. веществ. . . . .	233	"	"
„ животн. продукт. . . . .	297	"	"
Пищевыя вещества . . . . .	159	"	"
Химическ. произв. . . . .	268	"	"
Прочія производства . . . . .	438	"	"

Особенно низка заработная плата у многочисленной группы текстильных рабочихъ. Болѣе  $\frac{1}{2}$  миллионна текстильных рабочихъ, обрабатывающихъ хлопокъ, зарабатываютъ значительно менѣе 20 руб. въ мѣсяцъ. На послѣднемъ мѣстѣ по высотѣ заработной платы текстильщиковъ стоитъ Костромская губернія. Но и въ Москвѣ и Московск. районѣ плата страшно отстала.

Такова плата фабрично-заводскихъ рабочихъ. А вотъ нѣкоторыя свѣдѣнія о другихъ категорияхъ рабочихъ.

По даннымъ XXXI сѣзда горнопромышленниковъ Юга Россіи, *поденная* плата *каменноугольныхъ* рабочихъ за 1906 годъ была такова:

На поверхности			
Мастеровые . . . . .	1 р.	28 к.	2 р. — к.
Откатчики . . . . .	—	75 "	1 " 2 "
Чернорабочіе . . . . .	—	75 "	1 " — "
Подземные			
Забойщики . . . . .	1 р.	71 к.	2 р. 50 к.
Плотники . . . . .	1 "	18 "	1 " 50 "
Завальщики . . . . .	1 "	— "	1 " 17 "
Стволовые . . . . .	1 "	17 "	1 " 40 "
Другіе . . . . .	—	78 "	1 " 17 "

Эти *хозяйскія* данныя, вѣроятно, преувеличены. Но и по нимъ выходитъ, что масса каменноугольныхъ рабочихъ зарабатываетъ 75—78 коп. въ день.

Относительно *железнодорожных служащих* имѣются слѣдующія свѣдѣнія за 1896—1906 годы. (Данныя касаются 256391 *поденнаго рабочаго* и 378282 *постоянныхъ служащихъ и рабочихъ*).

### Зарабатывали:

Годы	Поденные рабочіе	Постоянные служащіе и рабочіе
1896 . . . . .	233 р. 40 к.	381 р. 30 к.
1897 . . . . .	233 „ 70 „	386 „ 20 „
1898 . . . . .	243 „ 30 „	390 „ — „
1899 . . . . .	236 „ — „	391 „ 40 „
1900 . . . . .	242 „ 30 „	400 „ 50 „
1901 . . . . .	239 „ 70 „	398 „ 60 „
1902 . . . . .	241 „ 70 „	413 „ 80 „
1903 . . . . .	246 „ 50 „	416 „ — „
1904 . . . . .	245 „ 30 „	415 „ 70 „
1905 . . . . .	260 „ 60 „	414 „ — „
1906 . . . . .	329 „ 50 „	437 „ 30 „

Болѣе трети *железнодорожныхъ рабочихъ* зарабатываютъ *менѣе* 25 рублей въ мѣсяцъ. Лучше оплачиваемые *рабочіе* и *служащіе* зарабатываютъ до 35 р. въ мѣсяцъ.

Заработки *ремесленныхъ рабочихъ* въ Россіи еще хуже. Вотъ свѣдѣнія о московскихъ *ремесленникахъ*, заимствованныя изъ Статистическаго Ежегодника Московской губерніи. *Поденная* плата *ремесленника* была:

Годы	1904	1905	1906	1907	1908	1909	1910
	р. к.	р. к.	р. к.	р. к.	р. к.	р. к.	р. к.
Каменщики	1 18	1 18	1 19	1 23	1 25	1 08	1 18
Кузнецы . .	1 25	1 28	1 29	1 38	1 38	1 35	1 38
Маляры . .	1 21	1 23	1 27	1 30	1 32	1 25	1 38
Плотники .	1 25	1 27	1 28	1 33	1 42	1 28	1 30
Поденщики	— 86	— 95	— 90	— 94	— 93	— 70	— 83
Поденщицы	— 60	— 63	— 66	— 70	— 72	— 65	— 65
Столяры . .	1 35	1 39	1 52	2 14	2 08	1 60	1 58

Поденщики и поденщицы въ такомъ центрѣ, какъ Москва, зарабатываютъ 60—80 коп. въ день. Строительные рабочіе—около 1 рубля. И это въ сезонъ! А въ остальное время плата еще гораздо ниже.

Свѣдѣнія, опубликованныя комитетомъ кievской выставки относительно платы ремесленниковъ, рисуютъ такую же тяжелую картину нужды. Булочники зарабатываютъ до 20 руб. въ мѣсяцъ, портные—20 р., портнихи—13 руб., переплетчики—14 руб., конфетчицы—9 руб. и т. д..

Для сравненія приведемъ еще только нѣсколько цифръ о заработной платѣ рабочихъ за границей.

Наборщики. Металлисты. Каменщики. Плотники.																	
Петербургъ	—	р.	—	к.	1	р.	95	к.	1	р.	39	к.	1	р.	53	к.	
Москва	.	1	„	98	„	—	„	—	„	1	„	28	„	1	„	42	„
Берлинъ	.	2	„	56	„	2	„	55	„	3	„	12	„	3	„	12	„
Парижъ	.	2	„	41	„	2	„	29	„	3	„	06	„	3	„	02	„
Лондонъ	.	3	„	06	„	3	„	25	„	6	„	05	„	3	„	33	„
Нью-Йоркъ		6	„	7	„	4	„	80	„	9	„	86	„	8	„	2	„

Тамъ, гдѣ русскій рабочій зарабатываетъ 2 рубля, американскій зарабатываетъ отъ 6 до 8 рублей, т. е. въ 3—4 раза больше!.

По другимъ даннымъ, если принять среднюю заработную плату въ Англии за 100, то получимъ, что въ Германіи плата (для слесаря и токаря) будетъ 90, въ Бельгіи—67, а въ *Петербургѣ*—61. А для черно-рабочаго—въ Германіи—100, въ Бельгіи—73, въ *Петербургѣ*—50! Средній бюджетъ рабочей семьи въ Англии равенъ 936 руб. въ годъ, въ Америкѣ—1300 руб., въ Германіи—707 руб., а въ *Европейской Россіи*—350 руб. Это значитъ, что рабочая семья въ Америкѣ можетъ въ среднемъ расходовать на пропитаніе, жилье и т. д. почти въ 4 раза болѣе, чѣмъ семья русскаго рабочаго...

## 2. Реальная заработная плата.

Выше даны нѣкоторыя свѣдѣнія о *номинальной* заработной платѣ русскихъ рабочихъ, т. е. о томъ, сколько они получаютъ за свой трудъ деньгами. Но однихъ этихъ свѣдѣній мало. Извѣстно, что непре-

равно растут и цены на предметы первой необходимости. Если заработная плата повысилась, скажемъ, съ 1 рубля до 1 р. 10 коп., а въ то же время цены на хлѣбъ, жилье и пр. поднялись съ 1 руб. до 1 р. 15 коп., то *реальная*, т. е. дѣйствительная заработная плата рабочаго, его дѣйствительныя средства къ жизни, не повысились, а понизились.

Вотъ, напримѣръ, свѣдѣнія о покупательной силѣ поденнаго заработка текстильнаго рабочаго Московской губерніи въ 1901 и 1908 годахъ (по даннымъ инженера И. М. Кузьминыхъ - Ланина).—Заработокъ за эти 7 лѣтъ увеличился съ 60 до 75 коп. въ день. Но въ то же время росли и цены на предметы первой необходимости. На свой заработокъ московскій текстильщикъ могъ купить:

Въ 1901 году.	Въ 1908 году.
27 фунт. ржаной муки	24 фунта ржаной муки
30 " черного хлѣба	26 " черного хлѣба
6 " мяса	5 " мяса
2 мѣры картофеля	1½ мѣры картофеля
2 фунта масла	1½ фунта масла

Исключеніе составляетъ только сахаръ: въ 1901 году—3½ фунта, въ 1908 году—4½ фунта.

Заработная плата росла. Но еще больше увеличивалась дороговизна жизни. И въ результатѣ за 7 лѣтъ реальная заработная плата московскихъ текстильщиковъ не увеличилась, а упала.

Цѣны на предметы первой необходимости въ Россіи страшно растутъ, какъ показываютъ слѣдующія данныя:

	Съ 1887 по 1896 годъ.	Съ 1897 по 1906 годъ.	1908 годъ.
Ржаной хлѣбъ .			
кислый, пудъ .	— р. 71 к.	— р. 78 к.	1 р. 14 к.
Ситный, крупитч.	2 " 70 "	2 " 45 "	2 " 10 "
Мясо черкасское			
3 сорт. ф. . . .	— " 7 "	— " 7 "	— " 12½
Крупа за пудъ .	1 " 41 "	1 " 41 "	1 " 75
Картофель (мѣра)	— " 35 "	— " 35 "	— " 60
Капуста (ведро) .	— " 45 "	— " 61 "	1 " 45

Цѣны на продовольственные продукты растутъ у насъ въ Россіи гораздо сильнѣе, чѣмъ за границей, какъ показываютъ слѣдующія данныя, въ которыхъ выраженъ этотъ ростъ за 10 лѣтъ, съ 1900 по 1909 г.

### Показатели товарныхъ цѣнъ.

	Англія.	Франція.	Америка.	Россія.
1900	75	112	110,5	112,0
1901	74	—	126,5	127,8
1902	70	105	108,5	113,8
1903	69	103	112,9	109,5
1904	69	104	113,6	106,5
1905	70	104	113,0	110,3
1906	72	105	115,9	115,1
1907	77	115	122,5	124,1
1908	80	122	129,5	130,5
1909	73	110	122,8	124,4

Заработная плата у насъ въ 3 раза ниже, чѣмъ въ Америкѣ. Зато относительно дороговизны мы не отстаемъ.

За годы 1900—1909 заработная плата рабочихъ, по даннымъ фабричной инспекціи, повысилась на 23 процента. А цѣны на товары за тѣ же 10 лѣтъ повысились въ Россіи на 13,9<sup>0</sup>/<sub>100</sub>. Но если выдѣлить изъ всѣхъ товаровъ хлѣбные продукты (повысились въ цѣнѣ за 1900—1909 годы на 36,1 процента) и животные продукты (повысились на 30<sup>0</sup>/<sub>100</sub>),—то выйдетъ, что цѣны на *главнѣйшіе* предметы потребленія рабочихъ повысились на 32<sup>0</sup>/<sub>100</sub> за 10 лѣтъ, а плата—только на 23 процента.

Изъ этихъ цифръ мы видимъ, что для рабочихъ отдѣльныхъ отраслей *реальная* заработная плата прямо ухудшается. Для другихъ она улучшается, но такъ медленно и туго, что улучшение едва замѣтно.

Приведемъ еще одну послѣднюю табличку, которая хорошо покажетъ намъ разницу между *реальной* заработной платой рабочихъ Россіи и рабочихъ за границей. Заимствуемъ ее изъ материаловъ Кіевской всероссійской выставки.

*Покупательная сила поденного заработка рабочего-металлиста въ Россіи и на Западѣ.*

	Моск. губ.	Кіевъ	СПБ.	Бельгія.	Фран- ція.	Герм.	Англ.	Амер.
<b>Поденный заработ.</b>								
въ коп.	1,15	1,31	1,71	1,79	2,26	2,40	2,84	6,02
<b>Вѣлый хл.</b>								
въ фунт.	27,5	—	28,5	40,7	42,6	35,3	63,1	58,5
<b>Пшеничн.</b>								
мука въ ф.	27,5	26,5	28,—	33,2	31,0	36,4	60,4	92,6
<b>Мясо въ</b>								
фунт.	7,0	7,0	7,9	7,5	8,9	7,9	11,3	23,3
<b>Сахаръ</b>	7,2	—	11,9	16,1	21,5	27,3	38,4	57,3
<b>Масло</b>	2,6	—	3	3,8	4,9	3,7	5,8	9,7
<b>Картоф.</b>	87	—	106	123	146	179	183	163

Картина ясна. Если перевести заработную плату на предметы первой необходимости: масло, хлѣбъ, картофель, сахаръ, мясо и т. д.,—то окажется, что англійскій и американскій рабочіе могутъ на свой заработокъ купить *втрое*, а то и *вчетверо* больше продуктовъ, нежели русскій рабочій.

Г. З.

### О кооперативномъ движеніи.

Рабочій классъ не можетъ пренебречь ни одной изъ формъ самоорганизациі, если она можетъ увеличить его общественную силу въ борьбѣ за лучшую долю. Вотъ почему во всѣхъ культурныхъ странахъ, наряду съ политической партіей пролетаріата и профессиональными союзами, мы видимъ чрезвычайное развитіе кооперативныхъ организацій.

Кооперативы по ихъ основнымъ задачамъ можно раздѣлять на нѣсколько разрядовъ, изъ которыхъ далеко не всѣ имѣютъ одинаковое значеніе для рабочаго класса.

Возьмемъ, напр., производительные кооперативы, т. е. такія товарищества, гдѣ участники принимаютъ на себя всѣ обязанности капиталиста. Они организуютъ фабрики, мастерскія, на артеляхъ, товарище-

скихъ началахъ.—Прежде всего, какъ показали богатый опытъ многихъ странъ, эти производительныя товарищества—нежизнеспособны. Они не могутъ выдержать конкуренціи съ крупнымъ предпринимательскимъ капиталомъ. Рано или поздно производительныя кооперативы гибнутъ, либо не обходятся собственными рабочими силами и прибѣгаютъ къ наемному труду, т. е. превращаются въ обыкновенныя капиталистическія предпріятія.

Эти производительныя кооперативы вредны еще и тѣмъ, что вырабатываютъ у своихъ членовъ психологію мелкихъ хозяйчиковъ. Возникаютъ они большей частью въ мелкомъ, кустарномъ или ремесленномъ производствѣ.

Строительная кооперація, т. е. постройка домовъ на товарищескихъ началахъ, при всей ея желательности, почти недоступна рабочему. Для такихъ построекъ нужны большія средства, а изъ однихъ паевыхъ взносов рабочихъ большого капитала не составить.

Также далеки отъ рабочаго класса и такія въ общемъ полезныя организаціи, какъ кредитныя товарищества. Они предназначены либо для городского мелкаго собственника, либо для крестьянъ, но не для рабочихъ.

Для тѣхъ же мелко-буржуазныхъ элементовъ важны и сел.-хоз. кооперативы, кооперативы по сбыту издѣлій (напр., у кустарей, у крестьянъ) и т. п.

Изъ всѣхъ видовъ коопераціи для рабочихъ имѣетъ громадное значеніе лишь *потребительное общество*.

Для организаціи о-ва потребителей не нужны крупные пай; поэтому каждый рабочій можетъ стать кооператоромъ. А цѣли о-ва потребителей близки и понятны каждому рабочему. вмѣсто того, чтобы покупать у лавочника болѣе дорогой, недоброкачественный и неполноцѣнный товаръ, очень часто фальсифицированный (поддѣланный), рабочій въ своемъ кооперативѣ можетъ получить продукты доброкачественныя, по болѣе дешевой цѣнѣ и безъ всякаго обвѣса и обмѣра. А прибыль, которая раньше шла въ карманъ посредника-лавочника, теперь остается въ своемъ рабочемъ о-вѣ и идетъ на культурно-просвѣтительныя дѣла, на расширеніе дѣла и частью возвращается участнику кооператива.



Въ этихъ организаціяхъ рабочіе пріучаются управлять сложнымъ торговымъ дѣломъ собственными силами, пріучаются къ общественной самодѣятельности. Воспитательное значеніе кооперативовъ можетъ быть такъ же велико, какъ и матеріальная практическая выгода, приносимая ими, если только кооперативъ придерживается извѣстныхъ принциповъ (правиль).

Прежде всего кооперативъ долженъ быть по составу чисто рабочимъ и совершенно независимымъ ни отъ хозяевъ (какъ заводскіе), ни отъ начальства (какъ жел.-дор. общества потребителей и т. п.).

Далѣе, кооперативъ не долженъ гнаться за большой прибылью, а всѣ стремленія направить на удешевленіе и улучшеніе продуктовъ, на улучшеніе условій труда своихъ служащихъ и, главное, на культурно-просвѣтительныя задачи.

Только тогда кооперативъ будетъ отличаться отъ обыкновенной лавочки и выполнить свои пролетарскія задачи.

Кооперативные дѣятели должны всегда помнить, что кооперация—отнюдь не всеспасующее благодѣтельное учрежденіе, какъ увѣряютъ многіе либеральные краснобаи. Кооперация—лишь одна изъ формъ рабочаго движенія и должна быть тѣснѣйшимъ образомъ связана и съ политической партіей пролетаріата и съ профессиональными рабочими союзами, чтобы дѣйствовать заодно съ ними.

Именно въ этомъ и отличіе рабочей кооперации отъ буржуазной. Рабочій кооперативъ не можетъ остаться равнодушнымъ къ борьбѣ пролетаріата, какъ это дѣлаютъ буржуазные кооперативы. Напримѣръ, во время забастовокъ рабочіе кооперативы должны помогать и часто помогаютъ рабочимъ. Но этого не сдѣлаютъ буржуазные кооперативы.

На I Всероссийскомъ съѣздѣ кооперативовъ въ Москвѣ (1908 г.) ярко сказалась разница между тѣми и другими. Когда делегатъ отъ С. П. В. рабочихъ Р. В. Малиновскій (нынѣ с.-д. депутатъ Гос. Думы) предложилъ резолюцію, обязывающую кооперативы во время забастовки оказывать кредитъ забастовщикамъ и вообще поддерживать стачку, то большинство кооператоровъ съ негодованіемъ отвергло резолюцію рабочихъ. Только при поддержкѣ делегатовъ-крестьянъ

явъпрошло предложеніе: оказывать кредитъ *безработнымъ* членамъ кооператива въ размѣрѣ одного пая.

Отсюда ясно, что и въ кооперативномъ движеніи, какъ и въ политикѣ, пути пролетаріевъ и буржуазіи расходятся.

Въ Россіи часто рабочіе кооперативы очень малочисленны и слабы.

Главнѣйшимъ препятствіемъ для развитія кооперативнаго рабочаго движенія слѣдуетъ считать ненормальныя политическія условія, въ которыхъ живетъ наша страна. И кооперативы для своего развитія нуждаются въ полной политической свободѣ, безъ которой они чахнутъ либо вырождаются въ лавочки.

Первыя кооперативныя организаціи въ Россіи стали возникать въ 60-хъ годахъ прошлаго столѣтія, но массовымъ, широкимъ движеніе стало лишь послѣ 1905 года. Въ 1902 году, напр., насчитывалось 1.625 различныхъ кооперативовъ, а къ 1 Января 1912 г. — уже 18.023. Въ настоящее же время насчитывается свыше 25,500 кооперативовъ различнаго типа. Преобладаютъ крестьянскія товарищества: кредитныя, потребительскія, маслодѣльныя и т. п.

Это видно изъ слѣдующей таблицы, относящейся къ 1912 году:

Кредитныхъ кооперативовъ . . . . .	11,000
Потребительныхъ . . . . .	6700
Сел.-хозяйственныхъ . . . . .	3500
Маслодѣльн. артелей . . . . .	1510 и т. д.

Но и среди 6.700 потребительныхъ обществъ чисто рабочія занимаютъ самое невидное мѣсто. Такъ, независимыхъ рабочихъ кооперативовъ насчитывается 86, желѣзнодорожныхъ—190 и фабрично-заводскихъ—430. Остальные приходятся на долю сельскихъ (4716) и другихъ ве-рабочихъ кооперативовъ.

Во всѣхъ русскихъ кооперативахъ число членовъ достигаетъ 6<sup>1</sup>/<sub>2</sub> миллионновъ человѣкъ, а съ семьями участниковъ эта цифра возрастетъ до 33<sup>1</sup>/<sub>2</sub> милл., т. е. почти <sup>1</sup>/<sub>5</sub> всего населенія Россіи.

Въ потребительныхъ же обществахъ Россіи числится приблизительно 1.000.000 членовъ. Обороты потребит. о-въ достигаютъ 279 милл. рублей въ годъ.

Кооперативы объединяются для совмѣстной болѣе успѣшной дѣятельности въ областные союзы. Круп-

нѣйшимъ въ Россіи союзомъ является Московскій союзъ Потребит. Обществъ, возникшій въ 1898 году. Въ настоящее время онъ объединяетъ около 1000 потребит. о-въ съ 300.000 членовъ (а съ семьями—до 1<sup>1</sup>/<sub>2</sub> милл. душъ). Оборотъ всѣхъ союзныхъ обществъ превышаетъ 70 милл. руб., причемъ черезъ бюро Союза проходитъ въ годъ товаровъ на 7.000.000 рублей.

Конечно, въ сравненіи съ могуществомъ европейскихкихъ кооперативовъ наши организаціи слабы. Напр., въ Англіи въ однихъ потребит. о-вахъ объединено свыше 2<sup>1</sup>/<sub>2</sub> милл. членовъ, а крупнѣйшій англійскій союзъ кооперативовъ—Англійское Общество оптовыхъ операцій,—существующій 50 лѣтъ, дѣлаетъ оборотъ въ 279 милл. въ годъ и располагаетъ своими фабриками платя, мебели, обуви, мыла, бѣлья, шерстяныхъ и бумажныхъ тканей, печенья, табаку, имѣетъ свои паровыя мельницы, маслодѣльные заводы, чайныя плантаціи, пароходы и т. п.

Въ Бельгіи кооперативы владѣютъ огромными народными домами, съ концертными залами, библіотеками, помѣщеніями для собраній и т. д., имѣютъ колоссальные магазины, съ отдѣленіями въ различныхъ частяхъ города, въ которыхъ продается все, начиная отъ булки и кончая платьемъ и обувью своего производства; издаютъ нѣсколько социалистическихъ газетъ (въ собственныхъ типографіяхъ), своими средствами поддерживаютъ рабочую партію и т. д. и т. д.

На очереди дня въ русскомъ движеніи стоитъ всероссійское объединеніе. Этой цѣли пока способствуютъ всероссійскіе съѣзды кооперативовъ. I-й съѣздъ собирався въ Москвѣ въ 1908 г., а второй—въ Кіевѣ, въ августѣ 1913 г.

На обоихъ съѣздахъ рабочіе делегаты проводили свои особые взгляды на задачи кооперативовъ. Но вообще на съѣздѣ господствовали буржуазныя тенденціи. Такъ, когда на II кіевскомъ съѣздѣ соц.-дем. депутатъ Г. И. Петровский отъ имени рабочихъ делегатовъ съѣзда внесъ особую резолюцію, она даже не была поставлена на голосованіе предсѣдателемъ съѣзда.

Мы не сомнѣваемся, однако, что русскіе рабочіе рано или поздно создадутъ такіе же могучіе кооперативы, какъ и ихъ европейскіе товарищи. Съ ростомъ самосознанія въ рабочемъ классѣ растетъ и пониманіе важности коопераціи, какъ одной изъ

формъ массовой организаціи. Съ устраненіемъ полицейскихъ стѣсненій кооперація пойдетъ быстрыми шагами по пути западно-европейскихъ товарищій.

*А. Алексѣевъ.*

## Смертность въ различныхъ профессіяхъ.

Приводимая нами табличка показываетъ, какъ въ различныхъ профессіяхъ, въ зависимости отъ измѣненія условій труда, мѣняется процентъ смертности. Къ сожалѣнію, намъ приходится пользоваться англійскими данными, т. к. соотвѣтствующей статистики въ Россіи нѣтъ. Но заранѣе можно сказать, что у насъ эта разница еще болѣе неблагоприятна для рабочихъ, такъ какъ условія труда въ Россіи гораздо хуже, нежели въ Англии.

На 1000 рабочихъ въ возрастѣ отъ 25 до 65 лѣтъ умираетъ:

Священниковъ . . . . .	53	Машиностроит. раб .	107
Учителей . . . . .	60	Парикмахеровъ, мяс-	
Художниковъ . . . . .	78	ник., типограф. раб .	110
Адвокатовъ . . . . .	82	Транспортныхъ раб .	122
Кузнецовъ . . . . .	91	Рабоч. желѣзодѣлат.	
Пекарей . . . . .	92	и сталелит. завод. .	130
Горнорабочихъ . . . . .	93	Кровельщиковъ . . .	132
Врачей . . . . .	97	Пилорѣз., игольщик .	141
Столяровъ . . . . .	98	Пивоваровъ . . . . .	143
Портныхъ . . . . .	99	Стекольщиковъ . . .	149
Каменщиковъ . . . . .	100	Кельнеровъ . . . . .	166
Ж.-д. рабочихъ . . . . .	105	Горшечниковъ . . . .	171
Переплетчиковъ . . . . .	106		



## О порядкѣ изданія законовъ.

По русскимъ Основнымъ законамъ, „Государь Императоръ осуществляетъ законодательную власть въ единеніи съ Гос. Сов. и Гос. Думою“; „никакой новый законъ не можетъ послѣдовать безъ одобренія Гос. Совѣта и Гос. Думы“. Но и законодательная инициатива и законодательная власть обѣихъ палатъ сильно ограничены по сравненію съ западно-европейскими парламентами. Такъ, ни Гос. Дума, ни Гос. Совѣтъ не вправе обсуждать измѣненіе Основныхъ законовъ по своему почину. Далѣе, статья 87 предоставляетъ совѣту министровъ, въ чрезвычайныхъ обстоятельствахъ, во время прекращенія занятій Думы, принимать соотвѣтствующія мѣры непосредственно съ Высочайшаго разрѣшенія. Въ порядкѣ этой статьи былъ проведенъ законъ 9 ноября 1906 г. о выходѣ крестьянъ изъ общины и дѣйствующие нынѣ законы 15 ноября 1906 г. о приказчикахъ и ремесленникахъ. Правда, эта статья не даетъ права совѣту министровъ измѣнять ни Основные законы, ни учрежденія Гос. Думы и Гос. Совѣта, ни выборный законъ. Если въ теченіе двухъ мѣсяцевъ послѣ начала занятій Думы въ нее не будетъ внесенъ соотвѣтствующій законопроектъ или же этотъ законопроектъ будетъ отвергнутъ Гос. Думой или Гос. Совѣтомъ, то дѣйствіе новой мѣры прекращается; но это ограниченіе не имѣетъ особенно важнаго значенія, такъ какъ Дума можетъ быть распущена на неограниченное время (она только должна созываться разъ въ годъ), и поэтому фактически страна можетъ управляться лишь совѣтомъ министровъ. Но особенно сильно урѣзаны бюджетныя права Думы—право распоряжаться государственной казною. На основаніи правилъ 8 марта, Гос. Дума не имѣетъ права обсуждать кредиты на расходы Императорскаго Двора и подвѣдомственныхъ ему учрежденій; кредиты на расходы, обусловленные учрежденіемъ обѣ Императорской Фамиліи,

и на экстренные расходы въ теченіе года, непредусмотрѣнные смѣтою, если эти расходы не превышают ассигнованій по росписи 1906 г. Нельзя сокращать платежи по долгамъ; нельзя измѣнять или вычеркивать доходы или расходы, основанные на законахъ, положеніяхъ, штатахъ, росписаніяхъ и Высочайшихъ повелѣніяхъ, изданныхъ въ порядкѣ Верховнаго управленія. Наконецъ, въ порядкѣ Верховнаго управленія открываются чрезвычайные сверхсмѣтные кредиты и заключаются займы на потребности военного времени и на особыя приготовленія, предшествующія войнѣ. Время и условія заключенія государственныхъ займовъ также совершаются въ порядкѣ Верховнаго управленія. Наконецъ, Верховной Власти принадлежитъ право объявлять войну, заключать миръ и договоры и призывать на военную службу необходимое число людей (не свыше, однако, назначеннаго въ предшествующемъ году), если Дума не рассмотритъ этого вопроса къ 1 мая.

## Основы избирательнаго закона въ Госуд. Думу.

По общему порядку, избраніе депутатовъ въ Государственную Думу производится на *губернскихъ избирательныхъ собраніяхъ*, состоящихъ изъ выборщиковъ отъ разныхъ слоевъ населенія. Въ губернскихъ избирательныхъ собраніяхъ обязательно участвуютъ представители: землевладѣльцевъ, горожанъ, крестьянъ и, въ тѣхъ губерніяхъ, гдѣ введены рабочія куріи,—представители рабочихъ, а гдѣ имѣются казачьи станицы—казаки.

*Крупные землевладѣльцы*, собираясь на уѣздные сѣзды, избираютъ выборщиковъ въ губернское избирательное собраніе непосредственно.

*Горожане* раздѣляются на *два куріи*—въ первую зачислены крупные торговцы и промышленники и домохозяева; во вторую—мелкіе торговцы и промышленники, квартирнаниматели, приказчики и ремесленники, выправляющіе промысловыя свидѣтельства, и лица, получающія жалованье или пенсіи по государственной, земской и городской службѣ, по службѣ въ сословныхъ учрежденіяхъ или на желѣзныхъ до-

рогахъ, за исключеніемъ низшихъ служителей и рабочихъ.

Объ куріи собираются отдѣльно на съѣзды городскихъ избирателей и выбираютъ выборщиковъ въ губернское избирательное собраніе непосредственно. Для горожанъ и крупныхъ землевладѣльцевъ установлена, такимъ образомъ, двухстепенная система выборовъ. Для остальныхъ избирателей примѣняется трех- и даже четырехстепенная.

*Мелкіе землевладѣльцы* собираются на предварительные съѣзды и посылаютъ своихъ представителей на уѣздные съѣзды землевладѣльцевъ.

Изъ *крестьянъ* избирательнымъ правомъ пользуются тѣ домохозяева, кто приписанъ къ волости и, владѣя землей, въ теченіе года *лично* ведетъ хозяйство.

Крестьяне выбираютъ по 2 уполномоченныхъ отъ волостныхъ сходовъ (на которыхъ, по закону, участвуютъ не всѣ домохозяева, а лишь представители сельскихъ обществъ); уполномоченные образуютъ съѣзды въ уѣздныхъ городахъ для избранія выборщиковъ въ губернское избирательное собраніе.

*Рабочіе* выбираютъ отъ фабрикъ представителей, которые образуютъ губернской съѣздъ для избранія выборщиковъ.

Уполномоченные отъ предприятий выбираютъ по весьма грубому расчету: предприятия съ числомъ рабочихъ отъ пятидесяти до 1000—одного уполномоченнаго, дальше добавляется по одному на тысячу. Фабрика съ 3 тысячами выберетъ, стало быть, трехъ человекъ, фабрика съ 50-ю рабочими—одного.

Уполномоченные отъ рабочихъ, избранные по всѣмъ фабрично-заводскимъ предприятиямъ губерніи, съѣзжаются въ губернской городъ на съѣздъ и тамъ, подъ предсѣдательствомъ городского головы, выбираютъ выборщиковъ.

Число выборщиковъ повсюду ничтожно.

Московская губ. выбираетъ 9 выборщиковъ, Петербургская и Владимирская—по 6; Кіевская, Костромская и Пермская—по 5; Вятская, Екатеринославская, Харьковская и Херсонская—по 4; Донская обл., Лифляндская г. и Уфимская—по 3; Волынская, Воронежская, Гродненская, Казанская, Калужская, Курляндская, Курская, Минская, Нижегородская, Новго-

родская, Орловская, Пензенская, Подольская, Саратовская, Тамбовская, Тверская, Тульская, Черниговская, Эстляндская и Ярославская—по 2; Архангельская, Астраханская, Виленская, Могилевская, Оренбургская, Полтавская, Рязанская, Самарская, Симбирская, Смоленская и Таврическая—по 1.

Кто же изъ рабочихъ имѣеть право выбирать выборщиковъ въ губ. избирательное собраніе въ губерніяхъ съ рабочей куріей? Законъ 3 іюня отвѣчаетъ: уполномоченные избираются отъ „предпріятій фабрично-заводской, горной и горнозаводской промышленности“. Кроме того, требуется, чтобы эти предпріятія имѣли не меньше 50 рабочихъ мужского пола.

Не выбираютъ уполномоченныхъ всѣ ремесленные предпріятія, даже подчиненныя надзору фабричной инспекціи.

Въ предпріятіяхъ, имѣющихъ право избирать уполномоченнаго, избирательными правами пользуются лишь рабочіе, достигшіе 25 лѣтъ, не менѣе 6 мѣс. проработавшіе въ данномъ предпріятіи и имѣющіе установленныя расчетныя книжки.

Зато всѣ эти рабочіе не могутъ участвовать въ сѣздахъ городскихъ избирателей, землевладѣльцевъ и крестьянъ, хотя бы по цензу и имѣли на то право. Даже сельскій староста, если онъ состоитъ рабочимъ, не можетъ участвовать въ избирательномъ волостномъ сходѣ (§ 61).

Шесть губернскихъ избирательныхъ собраній обязаны избрать депутата изъ числа рабочихъ. Эти губерніи: Петербургская, Московская, Владимирская, Екатеринославская, Костромская и Харьковская.

Въ 14 губерніяхъ рабочей куріи нѣтъ вовсе (Бессарабская, Витебская, Вологодская, Ковенская, Олонецкая, Псковская, Ставропольская, Тобольская, Томская, Иркутская, Енисейская, Амурская обл., Приморская обл. и Забайкальская обл.). Изъ десяти губерній Царства Польскаго рабочая курія есть только въ трехъ: въ Варшавской губ. съ г. Варшавой (7 выборщиковъ), Петроковской губ. съ Лодзью (21 выборщикъ) и Радомской (1 выборщикъ). Изъ десяти губерній Кавказа представительство рабочихъ введено въ четырехъ: Бакинской (4 выборщика), Батумской (1 выборщикъ), Тифлисской (2 выб.) и Кубанской обл. (съ Черноморской губ. — 2 выб.).



Избирателями по квартирному цензу могутъ быть рабочіе: или 1) уплачивающіе квартирный налогъ или 2) не менѣе года занимающіе на свое имя отдѣльную квартиру—въ предѣлахъ городскихъ поселеній уѣзда и притомъ лишь въ губерніяхъ, гдѣ нѣтъ рабочей куріи.

Только въ пяти городахъ (Петербургъ, Москва, Кіевъ, Одесса, Рига) введены *прямые выборы*. Избиратели раздѣлены и здѣсь, какъ всюду, на двѣ городскихія куріи, и каждая курія выбираетъ отдѣльно, но уже непосредственно—депутата <sup>1)</sup>. Въ этихъ городахъ рабочіе лишены права избирать представителей отъ фабричныхъ предпріятій и могутъ участвовать въ выборахъ лишь на общихъ основаніяхъ, какъ квартиронаиматели и т. д.

Два крупныхъ города Польши — Варшава и Лодзь—выбираютъ депутатовъ отдѣльно отъ губерній, но не прямой подачей голосовъ: сперва избираются выборщики. При этомъ въ Варшавѣ русское населеніе (около 45 тыс.) избираетъ одного депутата, а всѣ остальные національности (около 700 тыс.)—тоже одного. Лодзь посылаетъ одного депутата.

Для окраинъ (Польши, Кавказа, Сибири) избирательная система вообще кое въ чемъ мѣняется. Укажемъ, для примѣра, покровительство русской національности. Православное населеніе Люблинской и Сѣдлецкой губ. избираетъ самостоятельно одного депутата; русское населеніе Виленской г. избираетъ двухъ депутатовъ, Ковенской—одного; русское населеніе Закавказья—одного.

Финляндскому сейму предоставлено избирать изъ своей среды четырехъ депутатовъ въ Государственную Думу. (Этимъ правомъ онъ до сихъ поръ не воспользовался).

Десять областей и губерній по закону 3-го іюня вовсе лишены права избирать депутатовъ. Вотъ онѣ: Акмолинская, Семипалатинская, Тургайская, Семирѣченская, Закаспійская, Самаркандская, Сырь-Дарьинская, Ферганская, Уральская и Якутская.

Кромѣ того, лишены избирательныхъ правъ: си-

---

<sup>1)</sup> Петербургъ выбираетъ 6 деп., Москва—4, остальные три города—по два; обѣ куріи выбираютъ по одинаковому числу.

бирское казачье войско и киргизы и калмыки Астраханской и Ставропольской губ. Во всѣхъ этихъ губерніяхъ насчитывается около 8<sup>1</sup>/<sub>2</sub> милліоновъ чело-вѣкъ населенія.

Во всей Имперіи женщины лишены избирательныхъ правъ. Только женщины, владѣющія недвижимымъ имуществомъ (не торгово-промышленнымъ заведеніемъ), имѣютъ возможность принять участіе въ выборахъ, но лишь косвенно: передовѣряя свой цензъ мужу или сыну.

Для мужчины, имѣющаго установленный цензъ, требуется имѣть не менѣе 25 лѣтъ и проживать въ данной мѣстности или владѣть недвижимостью не менѣе года.

Лишены избирательныхъ правъ всѣ находящіеся на военной службѣ, учащіеся, бродячіе инородцы, чины полиціи.

Самый полноправный избиратель теряетъ свое право участія въ выборахъ, лишь только онъ привлеченъ по статьѣ закона, грозящей ограниченіемъ правъ. Если даже онъ помилованъ по Высочайшему манифесту, то и тогда онъ не восстанавливается въ правахъ (если въ манифестѣ не будетъ специально указано на возвращеніе *избирательныхъ* правъ).

Избирательныхъ правъ лишены также всѣ исключенные по приговорамъ изъ среды общества (крестьянскаго, мѣщанскаго) или изъ дворянскихъ собраній, подвергшіеся несостоятельности, состоящіе подъ опекою, отрѣшенные по суду отъ должности (въ теченіе трехъ лѣтъ), осужденные за уклоненіе отъ воинской повинности и привлеченные или осужденные за кражу, мошенничество, ростовщичество, укрытельство похищеннаго, присвоеніе вѣреннаго имущества и т. п.

Арестованные лишаются права выбирать и не въ правѣ требовать допущенія къ урнамъ.

Состоящіе подъ гласнымъ надзоромъ не имѣютъ права отлучаться для осуществленія своихъ избирательныхъ правъ, не испросивъ надлежащаго разрѣшенія.

## Положеніе о Государственномъ Совѣтѣ.

Высшей законодательной инстанціей является Государственный Совѣтъ.

Въ составъ Совѣта входятъ члены по Высочайшему назначенію и по выборамъ; число членовъ Гос. Сов. по назначенію не должно превышать числа членовъ по выборамъ.

Члены Государственнаго Совѣта избираются: отъ православнаго духовенства — святѣйшимъ синодомъ въ количествѣ 6 членовъ (трое изъ монашествующаго и трое изъ бѣлаго духовенства); отъ губернскихъ земскихъ собраній, по одному члену отъ cadaго; отъ дворянскихъ обществъ въ губерніяхъ и областяхъ, въ количествѣ 18 членовъ, избираемыхъ путемъ двустепенныхъ выборовъ; отъ Академіи Наукъ и университетовъ путемъ двустепенныхъ выборовъ, въ количествѣ 6 членовъ; отъ совѣта торговли и мануфактуръ, отъ мѣстныхъ комитетовъ торговли и мануфактуръ, отъ биржевыхъ комитетовъ и купеческихъ управъ, въ количествѣ 12 членовъ (6 отъ промышленности и 6 отъ торговли), избираемыхъ двустепенными выборами.

Члены Государственнаго Совѣта по выборамъ избираются срокомъ на 9 лѣтъ, причеиъ каждый разрядъ каждые три года обновляется по третямъ. Весь составъ членовъ Гос. Сов. по выборамъ можетъ быть обновленъ до срока истеченія ихъ полномочій по особому Императорскому указу.

Не могутъ быть избираемы въ члены Государственнаго Совѣта: 1) лица, не достигшія 40-лѣтняго возраста; 2) не окончившія среднеучебнаго заведенія или не выдержавшія соотвѣтствующаго испытанія.

При такомъ избирательномъ законѣ Гос. Совѣтъ совершенно закрытъ для сколько-нибудь демократическихъ элементовъ.

Наиболѣе лѣвая, весьма немногочисленная, его группа соотвѣтствуетъ, приблизительно, прогрессивнымъ Гос. Думы (правѣ кадетовъ).

## Политическія партіи въ Госуд. Думѣ.

### Партійный составъ 4 Гос. Думы.

#### Помѣщики:

Правые . . . . .	64
Националисты и умѣренно-правые . . . . .	88
Центръ . . . . .	33
Октябристы (помѣщики и крупная буржуазія) . . . . .	99
<i>Итого правительственныя партіи</i> 284	

#### Буржуазія:

Прогрессисты . . . . .	47
Кадеты . . . . .	58
Польское коло . . . . .	9
Польско-Литовско-Бѣлорусск. группа . . . . .	6
Мусульманская группа . . . . .	6
<i>Итого либералы</i> 126	

#### Буржуазная демократія:

Трудовая группа . . . . .	10
---------------------------	----

#### Рабочая демократія:

Соціалъ-демократы . . . . .	13
Примыкающей къ соціалъ-демократамъ . . . . .	1
<i>Итого демократы</i> 24	

Безпартійные . . . . .	5
------------------------	---

---

Всего . . . . 439

Начнемъ нашъ краткій очеркъ политическихъ партій въ Думѣ съ крайнихъ *правыхъ* партій.

Мы встрѣчаемъ на крайнемъ правомъ флангѣ союзъ русскаго народа.

Программа этой партіи излагается слѣдующимъ образомъ въ „Русскомъ Знамени“:

„Союзъ русскаго народа, удостоившійся 3 іюня 1907 года съ высоты престола Царскаго призыва быть ему надежною опорой, служа для всѣхъ и во всемъ примѣромъ законности и порядка, исповѣдуетъ, что Царская воля можетъ осуществляться только: 1) при полномъ проявленіи силы Царскаго Самодержавія, неразрывно и жизненно связаннаго съ Россійскою

Православною Церковью, канонически устроенною, 2) при господствѣ русской народности не только во внутреннихъ губерніяхъ, но и на окраинахъ, 3) при существованіи Гос. Думы, составленной исключительно изъ русскихъ людей, какъ главной помощницы Самодержцу въ Его трудахъ по государственному строительству, 4) при полномъ соблюденіи основныхъ положеній С. Р. Н. относительно евреевъ и 5) при удаленіи съ государственной службы чиновниковъ, принадлежащихъ къ противникамъ Царской Самодержавной Власти“.

Спрашивается, въ чемъ же социальная основа партіи правыхъ? Какой классъ она представляетъ? Какому классу она служитъ?

Возвратъ къ лозунгамъ крѣпостного права, отстаиваніе всего стараго, средневѣковаго въ русской жизни, полная удовлетворенность третье-июньской—*помѣщичьей*—конституціей, защита привилегій дворянства и чиновничества,—все это даетъ ясный отвѣтъ на нашъ вопросъ. *Правые — партія крѣпостниковъ-помѣщиковъ, совѣта объединеннаго дворянства.*

Чтобы выяснить экономическую силу этого класса въ Россіи, достаточно привести слѣдующій основной фактъ, доказываемый цифрами *правительственной*, министерствомъ внутр. дѣлъ изданной, поземельной статистики 1905 года.

Въ Европейской Россіи менѣе чѣмъ 30.000 помѣщиковъ имѣютъ 70.000.000 десятинъ земли; *столько же* имѣютъ 7.000.000 крестьянскихъ семей съ наименьшимъ надѣломъ. На одного крупнѣйшаго помѣщика это даетъ, въ среднемъ, около 2.300 десятинъ земли; на одного бѣднѣйшаго крестьянина—7 десятинъ земли на семью, на дворъ.

Далѣе, тотъ же классъ помѣщиковъ-дворянъ составляетъ государству подавляющее большинство всѣхъ высшихъ и среднихъ чиновниковъ. Привилегіи чиновничества въ Россіи, это—другая сторона привилегій и земельной власти дворянъ-помѣщиковъ.

Рядомъ съ „правыми“, которые насчитываютъ въ 4-й Думѣ 64 депутатовъ, стоятъ „націоналисты“ — 88 депутатовъ. Отгѣнокъ, отличающій ихъ отъ правыхъ, совсѣмъ ничтожный: въ сущности, это не двѣ, а одна партія, подѣлившая между собою „трудъ“ травли иностранца, „кадета“ (либерала), демократа и т. д. Одни

погрубѣе, другіе потоньше *дѣлаютъ* одно и то же. Серьезнаго значенія различіе правыхъ и націоналистовъ имѣть не можетъ. То же можно сказать и о партіи „центра“ (33 деп.).

*Октябристовъ* въ 4-й Думѣ 99 депутатовъ, считая, конечно, и „правыхъ октябристовъ“ въ томъ числѣ. Не отличаясь ничѣмъ существеннымъ отъ правыхъ, октябристы отличаются отъ нихъ тѣмъ, что кромѣ помѣщика эта партія обслуживаетъ еще крупнаго капиталиста, старозавѣтнаго купца, буржуазію.

Есть такіе капиталисты въ Россіи—и ихъ очень не мало,—которые обращаются съ рабочими ничуть не лучше, чѣмъ помѣщики съ бывшими крѣпостными; рабочіе, приказчикъ—для нихъ та же челядь, прислуга. Защищать эти старые порядки никто не сумѣетъ лучше правыхъ партій, націоналистовъ и октябристовъ. Есть и такіе капиталисты, которые на земскихъ и городскихъ сѣздахъ 1904—05 гг. требовали „конституцію“, но *противъ* рабочихъ готовы помириться вполне на третье-іюньской конституціи.

Партія октябристовъ—главная партія помѣщиковъ и крупныхъ капиталистовъ. Это—руководящая партія Думы: 99 октябристовъ съ 185 правыми и націоналистами составляютъ солидное думское большинство.

Избирательный законъ третьяго іюня 1907 года *обеспечилъ* большинство за помѣщиками и крупнѣйшими капиталистами: во *всѣхъ* губернскихъ избирательныхъ собраніяхъ, посылающихъ депутатовъ въ Думу, большинство принадлежитъ помѣщикамъ и выборщикамъ 1-й городской, т. е. крупно-капиталистической, куріи; въ 28 губернскихъ собраніяхъ большинство принадлежитъ даже однимъ землевладѣльческимъ выборщикамъ. Вся политика правительства проведена при помощи октябристской партіи.

На словахъ, на своей программѣ, октябристы отстаиваютъ „конституцію“ и даже... свободы. На дѣлѣ эта партія поддерживаетъ всѣ мѣропріятія противъ рабочихъ (законопроектъ о страхованіи, хотя бы, — вспомните *предсѣдателя* третьедумской комиссіи по рабочему вопросу барона Тизенгаузена; мѣры противъ рабочей печати), противъ крестьянъ и т. д. Октябристы — такая же правительственная партія, какъ націоналисты. Это обстоятельство нисколько не измѣняется тѣмъ, что отъ времени до времени—и осо-

бенно передъ выборами!—октябристы держатъ „оппозиціонныя“ рѣчи. Вездѣ, гдѣ существуютъ парламенты, издавна наблюдалась и постоянно наблюдается эта игра буржуазныхъ партій въ оппозицію, игра безвредная для нихъ, ибо никакое правительство въ серьезъ ее не беретъ, игра иногда не бесполезная передъ избирателемъ, котораго надо „помазать“ оппозиціонностью.

Однако специалистами игры въ оппозицію является главная оппозиціонная партія третьей Думы — к.-д., конституціонные „демократы“, партія „народной свободы“.

Игрой является уже названіе этой партія, которая на дѣлѣ *вовсе не* демократическая партія, *отнюдь не* народная, партія не свободы, а полу-свободы, если не четверть-свободы.

На дѣлѣ это—партія либерально-монархической буржуазіи, которая народнаго движенія боится гораздо больше, чѣмъ реакціи.

Либераль боится движенія массъ, тормозитъ его и *сознательно* защищаетъ извѣстныя, притомъ главнѣйшія, учрежденія средневѣковья ради того, чтобы имѣть опору противъ массы, въ особенности противъ рабочихъ. Дѣлежъ власти съ Пуришкевичами—вотъ къ чему стремятся либералы.

Кадеты въ 1-й и во 2-й Думѣ имѣли большинство или главенствующее положеніе. Въ обѣихъ первыхъ Думахъ они все время воевали не только съ рабочей демократіей, но и съ трудовиками. Достаточно напомнить, что выдвинутый трудовиками планъ мѣстныхъ земельныхъ комитетовъ (1-я Дума) кадеты *провалили*, защищая *главенство* помѣщика и чиновника *надъ* крестьяниномъ въ землеустроительныхъ комиссіяхъ.

Въ Думѣ кадеты играютъ въ „отвѣтственную оппозицію“. Во имя этого они вотировали неоднократно бюджеты правительства, объявили октябристамъ безопасность и безобидность своего „принудительнаго“ (для крестьянъ принудительнаго) выкупа, посылали Караулова на трибуну вести „богомольныя“ рѣчи, отрекались отъ движенія массъ, обращались къ „верхамъ“ и *обрывали* низы (кадетская борьба *противъ* рабочихъ депутатовъ въ вопросѣ о страхованіи рабочихъ) и т. д. и т. п.

Блокъ кадетовъ съ „прогрессистами“ на выборахъ въ IV Думу далъ еще новое подтвержденіе не-демократичности кадетовъ. Прогрессисты ни малѣйшихъ претензій на демократизмъ не имѣютъ, ни словечка о борьбѣ съ режимомъ 3-го іюня не говорятъ, ни о какомъ „всеобщемъ избирательномъ правѣ“ и не мечтаютъ. Это—умѣренные либералы, не скрывающіе своего родства съ октябристами.

*Демократическую буржуазію* въ Думѣ представляютъ трудовики. Они охотно говорятъ „соціалистическія“ фразы, но обманываться насчетъ значенія этихъ фразъ сознательному рабочему непозволительно. На дѣлѣ ни въ какомъ „правѣ на землю“, ни въ какомъ „уравнительномъ распредѣленіи“ земли, ни въ какой „соціализаціи земли“ нѣтъ *ни капли* социализма. Это долженъ понимать всякій, кто знаетъ, что товарное производство, власть рынка, денегъ, капитала, не только не затрагивается, а напротивъ еще шире разворачивается при отмѣнѣ частной собственности на землю и новомъ, хотя бы и самомъ „справедливомъ“, ея раздѣлѣ.

Положеніе русскаго крестьянства въ громадной массѣ таково, что ни о какомъ компромиссѣ съ Пуршкевичами (вполнѣ возможно, доступномъ и *близкомъ* для либерала) оно не можетъ и мечтать. Демократизмъ мелкой буржуазіи имѣетъ поэтому еще на довольно долгое время массовые корни въ Россіи.

Трудовики страшно слабы въ 4-й Думѣ, но представляютъ они *массы*. Колебанія трудовиковъ между кадетами и рабочей демократіей неизбежно вытекаютъ изъ классоваго положенія мелкихъ хозяевъ, причемъ особая трудность сплоченія, организаци и просвѣщенія ихъ создаетъ крайнюю партійную неопредѣленность и безформенность трудовиковъ.

*Парти рабочаго класса* вездѣ въ Европѣ складывались, высвобождаясь изъ-подъ вліянія общедемократической идеологіи, научаясь отдѣлять борьбу наемныхъ рабочихъ съ капиталомъ отъ борьбы съ феодализмомъ, между прочимъ, именно ради усиленія этой послѣдней борьбы, ради освобожденія ея отъ всякой шаткости и робости. Въ Россіи рабочая демократія вполнѣ отмежевалась и отъ либерализма и отъ буржуазной демократіи (трудоличества), къ громадной пользѣ для дѣла демократіи вообще.



Сознательные рабочіе, сплачиваясь въ противовѣсъ либеральнымъ вліяніямъ, организуясь какъ классъ, развивая всевозможные виды сплоченія, профессиональнаго и т. д., выступаютъ и какъ представители *наемнаго* труда противъ капитала и какъ представители послѣдовательной демократіи противъ всего стараго въ Россіи и противъ всякихъ уступокъ ему.

---

Въ 4 Гос. Думѣ два большинства: 1) правые и октябристы=284 изъ 439; 2) октябристы и либералы=99+126=225 изъ 439. Оба большинства контръ-революціонны.

---

## Фабричное законодательство.

Отношенія между владѣльцами фабр.-зав. предприятий и ихъ рабочими регулируются уставомъ о промышленности (Св. Зак. т. XI, ч. 2).

**Договоры о наймѣ фабрично-заводскихъ рабочихъ** заключаются выдачею расчетныхъ книжекъ, въ которыхъ означаются условія найма, а также отмѣчаются всѣ производимые съ рабочимъ расчеты и денежные высканія съ него за прогулъ и неисправную работу. Въ нихъ же помѣщается извлеченіе изъ постановленій закона и правила внутренняго распорядка, опредѣляющія права, обязанности и отвѣтственность рабочихъ. Расчетная книжка должна быть выдана безплатно не позднѣе семи дней по допущеніи рабочаго къ работѣ (ст. 92, 134, 137).

**Рабочимъ временемъ** считается то время, когда рабочій долженъ находиться въ промышленномъ заведеніи и въ распоряженіи завѣдующаго этимъ заведеніемъ для исполненія работы (ст. 156<sup>2</sup>). Ночнымъ временемъ считается: при работѣ одною смѣною — время между 9 час. вечера и 5 час. утра, а при работѣ двумя и болѣе смѣнами — время между 10 час. вечера и 4 час. утра (ст. 156<sup>3</sup>). Рабочее время не должно превышать 11½ часовъ, а въ субботы и въ кануны праздниковъ, въ которые не полагается работы, — 10 часовъ. Въ канунъ праздника Рождества Христова работы должны быть окончены не позднѣе полудня. Для рабочихъ, занятыхъ, хотя бы отчасти, въ ночное время, рабочее время не должно превышать 10 час. въ сутки.

**Малолѣтніе**, не достигшіе 12 лѣтъ, къ работамъ не допускаются. Не достигшіе 15 лѣтъ не могутъ быть занимаемы работою долѣе 8 часовъ въ сутки, причѣмъ работа не должна продолжаться долѣе 4-хъ часовъ сряду (ст. 109); малолѣтнихъ нельзя занимать работою между 9 час. вечера и 5 часами утра, а также въ воскресные, праздничные и высокаторжественные дни; они не допускаются къ работѣ въ такихъ

производствахъ, которыя по своимъ свойствамъ вредны для здоровья малолѣтнихъ и для нихъ изнурительны.

**Подростки** (отъ 15 до 17 лѣтъ) и лица женскаго пола не могутъ быть занимаемы работою между 9 часами вечера и 5 час. утра въ промышленныхъ заведеніяхъ, учрежденныхъ для производствъ: хлопчатобумажнаго, полотнянаго, шерстяного, льнопрядильнаго, льнотрепальнаго и смѣшанныхъ тканей (ст. 122). Въ этихъ промышленныхъ заведеніяхъ, въ которыхъ введена восемнадцатичасовая непрерывная работа двумя смѣнами, подростки и лица женскаго пола не допускаются къ работѣ отъ 10 час. веч. до 4 час. утра.

**Заработная плата** должна выдаваться рабочимъ не рѣже одного раза въ мѣсяцъ, если наемъ заключенъ на срокъ болѣе мѣсяца, и не рѣже двухъ разъ въ мѣсяцъ при наймѣ на срокъ неопредѣленный. При наймѣ на время исполненія какой-либо опредѣленной работы, за исключеніемъ поштучной, плата выдается въ сроки, опредѣленные условіями договора о наймѣ рабочаго, а если въ договорѣ никакихъ условій не содержится, плата производится по окончаніи работы (ст. 97).—Расплата съ рабочими вмѣсто денегъ купонами, условными знаками, хлѣбомъ, товаромъ и иными предметами воспрещается (ст. 99). При выдачѣ рабочимъ платы не дозволяется дѣлать вычеты на уплату ихъ долговъ (къ числу долговъ не относятся вычеты за выданныя впередъ деньги, за продовольствіе рабочимъ и за снабженіе ихъ предметами потребленія изъ фабричныхъ лавокъ). При расчетахъ за взятыя рабочими впередъ деньги, а также въ случаѣ предъявленія исполнительнаго листа на денежное взысканіе съ рабочаго, съ послѣдняго можетъ быть удерживаемо не болѣе  $\frac{1}{3}$ , если онъ холостъ, и не болѣе одной четверти, если онъ женатъ, или вдовъ, но имѣетъ дѣтей (ст. 100).

**Преращеніе дѣйствія договора.** Договоръ найма прекращается: 1) по взаимному соглашенію сторонъ, 2) по истеченіи срока найма, 3) по окончаніи работы, исполненіемъ которой былъ обусловленъ срокъ найма, 4) по истеченіи двухъ недѣль со дня заявленія одною изъ сторонъ о расторгненіи неопредѣленно-срочнаго договора, 5) за высылкою или присужденіемъ къ заключенію рабочаго, 6) за обязательнымъ посту-

пленіемъ его въ военную службу, 7) за приостановленіемъ въ теченіе болѣе 7 дней работъ на фабрикѣ или заводѣ, вслѣдствіе пожара, наводненія, взрыва паровика и т. п. (ст. 104).

**Расторженіе договора.** Договоръ найма можетъ быть расторгнутъ завѣдующимъ фабрикою или заводомъ: 1) вслѣдствіе неявки рабочаго на работу болѣе трехъ дней сряду или въ сложности болѣе шести дней въ мѣсяцъ безъ уважительныхъ причинъ, или болѣе двухъ недѣль сряду по уважительнымъ причинамъ, 2) вслѣдствіе привлеченія рабочаго къ отвѣтственности за дѣяніе, влекущее за собою наказаніе не ниже тюремнаго заключенія, 3) вслѣдствіе дерзости или дурного поведенія рабочаго, угрожающаго интересамъ фабрики или безопасности служащаго персонала, 4) вслѣдствіе заразной болѣзни (ст. 105).

Рабочему предоставляется требовать расторженія договора вслѣдствіе дурнаго обращенія; нарушенія условій по снабженію пищею и помѣщеніемъ; работы, разрушительно дѣйствующей на здоровье рабочаго; смерти мужа или жены, или другихъ членовъ семейства, если они доставляли оному средства къ существованію; обязательнаго поступленія на военную службу члена семейства, доставлявшаго послѣднему средства къ существованію (ст. 106). Кромѣ того, въ случаѣ неполученія платы въ срокъ не по собственной винѣ, рабочій можетъ требовать въ теченіе мѣсяца судебнымъ порядкомъ расторженія договора и присужденія особаго вознагражденія въ размѣрѣ, не превышающемъ: при срочномъ договорѣ — двухмѣсячнаго заработка, при безсрочномъ — двухнедѣльнаго (ст. 98).

**Фабричный надзоръ** принадлежитъ фабричному инспектору (участковому и старшему), губернскому по фабричнымъ дѣламъ присутствію и главному по фабричнымъ дѣламъ присутствію. Фабричный инспекторъ обязанъ наблюдать за соблюденіемъ всѣхъ постановленій фабричнаго законодательства, принимать къ разсмотрѣнію жалобы и заявленія о неудовольствіи рабочихъ, принимать мѣры къ выясненію ихъ причинъ, стараться достигнуть миролюбиваго соглашенія и въ подлежащихъ случаяхъ отсылать стороны къ судебному разбирательству.

**Стачки рабочихъ** по общему правилу ненаказуемы.

Въ нѣкоторыхъ, закономъ предусмотрѣнныхъ, случаяхъ стачки становятся наказуемыми. Участники стачки, причинившіе поврежденіе или уничтоженіе заводскаго или фабричнаго имущества, или имущества лицъ, служащихъ на заводѣ или фабрикѣ, и участники стачки, принудившіе другихъ рабочихъ посредствомъ насилія или угрозъ прекратить работу или не возобновлять прекращенную, подвергаются тюремному заключенію: подстрекавшіе къ симъ дѣйствіямъ или руководившіе толпою—на время отъ 8 мѣс. до 1 г. и 4 мѣс., прочіе участники—на время отъ 4 до 8 мѣс. (Улож. о нак. ст. ст. 1359<sup>1</sup> и 1359<sup>2</sup>). Виновные въ возбужденіи къ стачкѣ или къ невозобновленію работъ на желѣзной дорогѣ, казенной или частной, или на телефонѣ общаго пользованія, кромѣ правительственнаго, или вообще въ такомъ предпріятіи, прекращеніе или приостановленіе дѣятельности котораго угрожаетъ безопасности государства или создаетъ возможность общественнаго бѣдствія, если послѣдовало прекращеніе, приостановленіе или невозобновленіе, наказываются заключеніемъ въ тюрьмѣ на время отъ 8 мѣс. до 1 г. 4 мѣс. Если возбужденіе учинено лицомъ, *не служащимъ* или не работающимъ въ предпріятіи, и прекращенія, приостановленія или невозобновленія работъ *не послѣдовало*, виновный наказывается заключеніемъ въ тюрьмѣ отъ 2-хъ до 8 мѣс. Участники стачки въ вышеозначенныхъ предпріятіяхъ, виновные въ умышленномъ поврежденіи имущества, принадлежащаго такимъ предпріятіямъ или служащимъ въ нихъ лицамъ, или виновные въ принужденіи другихъ служащихъ или работающихъ къ стачкѣ посредствомъ угрозъ, насилія или бойкота, наказываются заключеніемъ въ тюрьмѣ отъ 4-хъ мѣс. до 1 г. 4 мѣс. Наконецъ, виновные въ участіи въ сообществѣ, направившемъ свою дѣятельность къ возбужденію служащихъ и рабочихъ въ вышеозначенныхъ предпріятіяхъ къ самовольному, по соглашенію между собою, прекращенію, приостановленію или невозобновленію работъ, наказываются заключеніемъ въ крѣпости на время отъ 1 г. 4 мѣс. до 4-хъ лѣтъ, съ лишеніемъ нѣкоторыхъ особенныхъ, лично и по состоянію присвоенныхъ, правъ и преимуществъ (законъ 2 дек. 1905 г., Улож. о наказ., ст.ст. 1359<sup>3</sup>—1359<sup>4</sup>).

## Законы о ремесленникахъ.

Положеніе служащихъ въ ремесленныхъ заведеніяхъ регулируется устарѣлыми узаконеніями, значительно отставшими отъ требованій времени, изложенными въ уставѣ о промышленности (Св. Зак. т. XI, ч. 2). Позднѣйшее узаконеніе—Высочайше утвержденное 15 ноября 1906 г. положеніе совѣта министровъ объ обеспеченіи нормальнаго отдыха служащихъ въ ремесленныхъ заведеніяхъ—содержитъ слѣдующія правила.

**Рабочій день.** Работы въ ремесленныхъ заведеніяхъ (не подчиненныхъ фабричной инспекціи) не могутъ производиться болѣе 12 часовъ въ сутки, при чемъ въ теченіе этого времени служащимъ долженъ быть предоставленъ перерывъ на принятіе пищи общою продолжительностью не менѣе двухъ часовъ въ день. Работы въ *сезонныхъ производствахъ*, а также въ зависимости отъ мѣстныхъ условій, могутъ производиться до 14-ти часовъ въ теченіе не болѣе шестидесяти дней въ году; число и перечень этихъ дней устанавливаются общественными учрежденіями или установленіями, ихъ замѣняющими, а гдѣ таковыхъ нѣтъ,—губернаторами или начальниками областей.

**Малолѣтніе.** Ремесленные служащіе, не достигшіе 17-ти лѣтъ, независимо отъ перерыва на принятіе пищи, освобождаются ежедневно въ будніе дни на три часа для посѣщенія школы.—Завѣдывающій ремесленнымъ заведеніемъ за неисполненіе по отношенію къ малолѣтнимъ, подросткамъ и лицамъ женскаго пола правилъ о продолжительности и распредѣленіи рабочего времени и за непредоставленіе не достигшимъ 17 лѣтъ служащимъ возможности посѣщать школу подлежитъ уголовной отвѣтственности.

**Смѣшанныя комиссіи.** Болѣе подробныя правила для работы ремесленныхъ служащихъ устанавливаются обязательными постановленіями общественныхъ городскихъ и губернскихъ земскихъ учрежденій или замѣняющихъ ихъ установленій, а гдѣ таковыя не введены,—губернаторами или начальниками областей. Постановленіями этими могутъ быть дозволены и работы въ воскресные дни и двенадесятые праздники въ сезонныхъ производствахъ и въ случаяхъ необходимой нужды, съ тѣмъ, чтобы таковыя работы продол-

жались не болѣе восьми часовъ въ сутки. Для раз- работки упомянутыхъ обязательныхъ постановленій образуются смѣшанныя комиссіи въ составѣ представи- телей отъ общественныхъ городскихъ или губерн- скихъ земскихъ учрежденій или замѣняющихъ ихъ установленій, а гдѣ таковыя не введены,—отъ пред- ставителей администраціи, владѣльцевъ ремеслен- ныхъ заведеній и ремесленныхъ служащихъ.

Комиссія состоитъ подъ предсѣдательствомъ лица, избраннаго членами ея изъ своей среды.—Обязатель- ные постановленія для сельскихъ поселеній могутъ издаваться и безъ предварительной разработки въ смѣшанной комиссіи.

## Законы о приказчикахъ.

Договоръ найма нормируется ст. ст. 3—7 устава торговаго, требующими *письменной* формы договора.

Положеніе служащихъ въ торговыхъ заведеніяхъ регулируется Высочайше утвержденными 15 ноября 1906 г. и 12 сентября 1907 г. положеніями совѣта ми- нистровъ.

**Рабочій день.** Всякаго рода торговля, равно и за- нятія служащихъ въ конторахъ и складахъ, связан- ные съ торгово-промышленной дѣятельностью, не мо- гутъ производиться болѣе 12 часовъ въ сутки.

Заведенія для продажи кушаній и напитковъ для потребленія на мѣстѣ могутъ быть открыты въ про- долженіе не болѣе 15 час. Въ теченіе не болѣе 40 дней въ году, которые опредѣляются обязательными поста- новленіями, торговля и занятія служащихъ могутъ продолжаться до 14 часовъ въ сутки. Сверхъ этого времени, за исключеніемъ несчастныхъ случаевъ, слу- жащіе могутъ быть занимаемы работами лишь съ ихъ согласія и за особую плату. Служащимъ предоста- вляется перерывъ для принятія пищи: въ заведеніяхъ, открытыхъ болѣе 8 часовъ въ сутки,—не менѣе 2 час. въ день, въ остальныхъ же—не менѣе  $\frac{1}{2}$  часа.

**Малолѣтніе.** Относительно служащихъ, не достиг- шихъ 17 лѣтъ, установлены тѣ же правила, что и для ремесленныхъ служащихъ (см. выше).

**Праздничный отдыхъ.** Первый день Св. Пасхи, день Св. Троицы и первый день Рождества Христова

торговля и занятія служащихъ вовсе не допускаются.

Въ воскресные дни и двенадцатые праздники торговля и занятія служащихъ могутъ быть допущены обязательными постановленіями въ продолженіе не болѣе пяти часовъ въ сутки (есть и исключенія).

Приведенныя правила не распространяются на цѣлый рядъ заведеній. Такъ, правила о 12-часовой торговлѣ не распространяются на ярмарки, длящіяся не долѣе трехъ дней, на конторы, склады и оптовые торговли, на всякую торговлю въ сельскихъ поселеніяхъ и пр.

**Смѣшанныя комиссіи.** Ближайшимъ образомъ торговля и занятія служащихъ регулируются обязательными постановленіями тѣхъ же учрежденій, которыя издають обязательныя постановленія для ремесленныхъ заведеній (см. выше). Для разработки обязательныхъ правилъ образуется смѣшанная комиссія въ составѣ представителей отъ общественныхъ городскихъ или губернскихъ земскихъ учрежденій или замѣняющихъ ихъ установленій, а гдѣ таковыя не введены, — отъ представителей мѣстной администраціи, торгующихъ и ихъ служащихъ (поровну отъ каждой изъ трехъ группъ), а въ подлежащихъ случаяхъ — и представителей акцизнаго вѣдомства.

Губернаторамъ и начальникамъ областей предоставлено въ мѣстностяхъ, гдѣ это будетъ признано по особо уважительнымъ соображеніямъ крайне необходимымъ, разрѣшать воскресную и праздничную торговлю и занятія служащихъ, впредь до изданія соответствующихъ учрежденіями обязательныхъ постановленій и въ тѣхъ же предѣлахъ, въ коихъ это предоставлено указаннымъ учрежденіямъ.

---

## Вознагражденіе за смерть и поврежденіе здоровья при работѣ.

**Право на вознагражденіе.** Въ отношеніи права рабочаго или его семьи требовать вознагражденія за смерть и поврежденіе здоровья, послѣдовавшія при работѣ, примѣняются слѣдующія общія положенія: не подлежатъ вознагражденію вредъ и убытки, происшедшіе отъ дѣянія случайнаго; всякій обязанъ возна-



градить за вредъ и убытки, причиненные кому-либо его дѣяніемъ или упущеніемъ. Согласно этому общему правилу, рабочій или его семья въ тѣхъ лишь случаяхъ имѣютъ право требовать отъ хозяина вознагражденія за поврежденіе здоровья или смерть, когда таковыя послѣдовали *по винѣ хозяина, или его служащихъ, или повѣренныхъ*. При этомъ требующій вознагражденія обязанъ доказать, что ихъ вина дѣйствительно явилась причиною смерти или поврежденія здоровья. Если же вины хозяина, или его служащихъ, или повѣренныхъ не было, то нельзя и требовать вознагражденія. Поэтому рабочіе, занятые, напр., въ строительномъ дѣлѣ, въ ремесленныхъ мастерскихъ, гдѣ мало примѣняются машины, и въ рядѣ другихъ предпріятій, относительно которыхъ не существуетъ специальныхъ узаконеній, получаютъ вознагражденіе въ томъ лишь случаѣ, если имъ удастся доказать вину хозяина или его служащихъ (напр.: порученіе надзора за работами неопытному лицу, недостаточное число рабочихъ при исполненіи тяжелыхъ работъ и т. д.).

Но въ послѣднее время были изданы законы, установившіе, въ изыятіе изъ общаго правила, для нѣкоторыхъ категорій предпріятій особыя правила, въ силу которыхъ потерпѣвшій не долженъ устанавливать вину предпринимателей, и предприниматели освобождаются отъ отвѣтственности лишь въ томъ случаѣ, если сумѣютъ доказать особую вину рабочего, который, такимъ образомъ, имѣетъ право требовать вознагражденія и при тѣхъ несчастныхъ случаяхъ, когда нѣтъ вины на сторонѣ хозяевъ. Къ этого рода законамъ относятся слѣдующіе.

**Правила о вознагражденіи потерпѣвшихъ послѣдствіе несчастныхъ случаевъ рабочихъ и служащихъ, а равно членовъ ихъ семействъ, въ предпріятіяхъ фабрично-заводской, горной и горно-заводской промышленности.**

(Законъ 2 іюня 1890 г., нынѣ Прил. къ ст. 156<sup>49</sup> уст. о пром.).

**Отвѣтственность владельцевъ предпріятій.** При несчастныхъ случаяхъ владельцы предпріятій обязаны вознаграждать рабочихъ (если послѣдствіемъ не-

счастливаго случая была смерть,—то членовъ ихъ семействъ) за утрату долге, чѣмъ на три дня, трудоспособности отъ тѣлеснаго поврежденія, причиненнаго имъ работами по производству предприятия или происшедшаго вслѣдствіе такихъ работъ. Отъ этой обязанности владѣлецъ предприятия освобождается въ томъ только случаѣ, если докажетъ, что причиной несчастнаго случая былъ злой умыселъ потерпѣвшаго или грубая неосторожность его, не оправдываемая условіями и обстановкою производства работъ.

**Пособія.** Со дня несчастнаго случая по день восстановления трудоспособности или признанія утраты ея постоянною выдается пособие въ размѣрѣ половины заработка потерпѣвшаго (ст. 6).

**Пенсіи.** Въ случаѣхъ постоянной утраты трудоспособности назначаются пенсіи: при полной утратѣ ея—въ размѣрѣ  $\frac{2}{3}$  годового содержанія потерпѣвшаго, а при неполной—соотвѣтственно степени ослабленія трудоспособности (ст. 7). Выдача пенсій производится со дня прекращенія пособій. Возмѣщаются также расходы по леченію и погребенію.—Пенсіи членамъ семейства производятся въ слѣдующемъ размѣрѣ: 1) вдовѣ— $\frac{1}{3}$  годового содержанія умершаго рабочаго; 2) дѣтямъ законнымъ, усыновленнымъ и внѣбрачнымъ, а равно воспитанникамъ и приемышамъ до достиженія пятнадцатилѣтняго возраста— $\frac{1}{6}$  при жизни одного изъ родителей и  $\frac{1}{4}$  круглымъ сиротамъ; 3) восходящимъ родственникамъ, каждому— $\frac{1}{6}$ ; 4) братьямъ и сестрамъ, круглымъ сиротамъ, до достиженія пятнадцатилѣтняго возраста— $\frac{1}{6}$ . Лицамъ, означеннымъ въ п.п. 3 и 4, а также внѣбрачнымъ дѣтямъ послѣ смерти ихъ отца, пенсія выдается, если они находились на иждивеніи умершаго (ст. 12). Совокупность пенсій, причитающихся членамъ семейства умершаго, не должна превышать  $\frac{2}{3}$  годового содержанія (ст. 15). По взаимному соглашенію сторонъ, пенсіи могутъ быть замѣняемы единовременными выдачами, исчисляемыми на опредѣленныхъ закономъ основаніяхъ (ст. 19).—По сообщенію завѣдующаго предприятиемъ или потерпѣвшаго, полиція составляетъ о несчастномъ случаѣ протоколъ. Не позднѣе четвертаго дня послѣ его составленія лицо, завѣдующее предприятиемъ, приглашаетъ врача для медицинскаго освидѣтельствованія. Копія съ прото-

кола и медицинскаго свидѣтельства вручается потерпѣвшему или одному изъ членовъ его семейства.

Миролюбивыя соглашенія съ владѣльцемъ предприятия о родѣ и размѣрѣ вознагражденія свидѣтельствуется фабричными или окружными инспекторами. Обѣ стороны, если добровольнаго соглашения не послѣдовало, могутъ обратиться къ фабричному или окружному инспектору съ ходатайствомъ о разъясненіи имъ ихъ правъ и обязанностей. Если же при разсмотрѣннн дѣла фабричными или окружными инспекторами соглашения не послѣдуетъ, — означенныя должностныя лица составляютъ объ этомъ актъ, копія съ котораго выдается сторонамъ (ст. 34).

**Иски.** Для предъявленія исковъ о назначеніи вознагражденія полагается двухлѣтній срокъ со дня несчастнаго случая, а для членовъ семейства умершаго — со дня его смерти (ст. 36). Теченіе этого срока приостанавливается обращеніемъ одной изъ сторонъ къ фабричному или окружному инспектору до дня выдачи имъ копіи съ акта, а также на время исполненія не засвидѣтельствованнаго фабричнымъ или окружнымъ инспекторомъ соглашения о вознагражденіи или о предоставленіи средствъ существованія.

Иски къ владѣльцу предприятия предъявляются по мѣсту жительства отвѣтника или нахождения его конторы или правленія предприятия, или по мѣсту несчастнаго случая. — Въ теченіе трехъ лѣтъ со дня назначенія пенсіи или отказа въ ней стороны могутъ требовать медицинскаго переосвидѣтельствванія потерпѣвшаго въ цѣляхъ измѣненія условленной или присужденной пенсіи, а также отказа въ ней. Владѣльцы предприятий, страхующіе рабочихъ отъ несчастныхъ случаевъ въ страховыхъ обществахъ, освобождаются отъ лежащихъ на нихъ обязанностей, которыя и переходятъ на страховыя общества и учрежденія.

Этотъ законъ значительно измѣненъ изданнымъ 23 июня 1912 г. *Положеніемъ о страхованіи рабочихъ отъ несчастныхъ случаевъ*, по которому будутъ назначаться пенсіи за несчастные случаи, происшедшіе послѣ 1 января 1914 г.

**Кругъ страхуемыхъ.** Положеніе распространяется на фабрично-заводскія, горныя, горно-заводскія, желѣзнодорожныя, судоходныя по внутреннимъ водамъ

и трамвайныя предпріятія, въ коихъ постоянно заняты не менѣе 20 рабочихъ, при условіи примѣненія паровыхъ котловъ или машинъ, приводимыхъ въ дѣйствіе силами природы или животныхъ, или же въ коихъ число постоянно занятыхъ рабочихъ не менѣе 30. Дѣйствию положенія не подчиняются предпріятія казенныхъ управленій и обществъ жел. дорогъ общаго пользованія. Всѣ рабочіе и служащіе въ означенныхъ предпріятіяхъ должны быть застрахованы отъ несчастныхъ случаевъ въ страховыхъ товариществахъ за счетъ владѣльцевъ предпріятій, которые являются участниками сихъ товариществъ.

**Право на вознагражденіе за несчастный случай.** Права, размѣръ и способъ выдачи вознагражденія—въ общемъ тѣ же, что и по закону о вознагражденіи потерпѣвшихъ въ предпріятіяхъ фабрично-заводской промышленности (см. выше, стр. 93). Пособіе пострадавшимъ отъ несчастнаго случая въ теченіе первыхъ 13 недѣль выдается въ размѣрѣ  $\frac{2}{3}$  заработка семейнымъ и  $\frac{1}{2}$  заработка одинокимъ, съ 14-ой же недѣли до выздоровленія—всѣмъ въ размѣрѣ  $\frac{2}{3}$  заработка.

Состоящіе членами больничной кассы получаютъ въ теченіе первыхъ 13 недѣль пособіе изъ средствъ больничной кассы.

**Отличіе новаго закона.** Главнѣйшее отличіе настоящаго закона заключается въ томъ, что требованіе о вознагражденіи предьявляется не къ владѣльцу предпріятія, но къ страховому товариществу; что страховое товарищество освобождается отъ обязанности по уплатѣ вознагражденія только въ томъ случаѣ, если докажетъ, что причину несчастнаго случая былъ злой умыселъ самого пострадавшаго, что годъ считается въ 280, а не въ 260, какъ раньше, дней, и въ томъ, что вмѣсто производства у фабричнаго инспектора установленъ совершенно иной порядокъ, заключающийся въ слѣдующемъ.

**Порядокъ назначенія пенсій.** Для предьявленія требованія страховому товариществу полагается, независимо отъ того, останется ли пострадавшій на работѣ въ предпріятіи или же покинетъ его, двухлѣтній срокъ со дня несчастнаго случая или со дня смерти пострадавшаго. Теченіе сего срока не приостанавливается для несовершеннолѣтнихъ и состоящихъ подъ опекою и попечительствомъ (ст. 48). Страховое товарищество,

не позднѣе одного мѣсяца со дня полученія требованія, сообщаетъ просителю письменно *предварительное постановленіе* или объ отклоненіи требованія или о назначеніи вознагражденія. Проситель, не получившій въ срокъ предварительнаго постановленія, можетъ до полученія такового предъявить искъ о страховомъ вознагражденіи (ст. 52).

Проситель можетъ не позднѣе 2-хъ мѣсяцевъ со дня сообщенія ему предварительнаго постановленія представить страховому товариществу свои *возраженія* (ст. 53). Страховое товарищество назначаетъ въ теченіе мѣсяца со дня полученія возраженія день для новаго разсмотрѣнія дѣла, пригласивъ просителя присутствовать лично или черезъ уполномоченнаго. Въ теченіе мѣсяца со дня новаго разсмотрѣнія товарищество составляетъ *окончательное постановленіе*, которое сообщаетъ въ письменной формѣ просителю.

**Иски.** Въ случаѣ несоблюденія страх. товарищ. вышеуказанныхъ сроковъ, проситель въ правѣ до полученія окончательнаго постановленія предъявить искъ о вознагражденіи (ст. 54).

Недовольный окончательнымъ постановленіемъ страхового товарищества можетъ предъявить искъ въ теченіе *шести-мѣсячнаго срока* со дня сообщенія ему этого постановленія (ст. 55). Если несогласіе между окончательнымъ постановленіемъ страхового товарищества и требованіемъ просителя касается размѣра вознагражденія, то проситель имѣетъ право на немедленное полученіе вознагражденія въ размѣрѣ, определенномъ въ окончательномъ постановленіи, не теряя права на предъявленіе иска (ст. 56). Въ случаѣ удовлетворенія иска, на всю сумму, недоплаченную просителю, съ того срока, когда возникло его право на пенсію, начисляются проценты изъ расчета шести годовыхъ.

По назначеніи пенсіи, всякому пенсіонеру дается страховымъ товариществомъ пенсіонная книжка.

**Переосвидѣтельствованіе.** Какъ и по закону 2-го іюня 1903 г., стороны могутъ въ теченіе 3-хъ лѣтъ требовать переосвидѣтельствованія потерпѣвшаго въ цѣляхъ измѣненія размѣра или прекращенія пенсіи; при этомъ, если первоначальное назначеніе пенсіи состоялось въ судебномъ порядкѣ, то ходатайство о переосвидѣтельствованіи и объ измѣненіи размѣра пенсіи возбуждается въ томъ же судѣ, въ коемъ состоя-

лось первоначальное рѣшеніе, и разрѣшается въ порядкѣ исполнительнаго производства по расчетамъ объ убыткахъ, доходахъ и издержкахъ.

**О пенсіяхъ мастеровымъ, рабочимъ и служащимъ артиллерійскихъ заведеній военнаго вѣдомства, а равно членамъ семействъ сихъ лицъ.**

(Законъ 9 іюня 1904 г., Прил. къ ст. 156<sup>20</sup> уст. о пром.).

**Право на вознагражденіе.** Означенныя въ заголовкѣ закона лица получаютъ вознагражденіе въ случаѣ утраты трудоспособности вслѣдствіе поврежденій въ здоровьѣ, причиненныхъ не только несчастными случаями, но и произошедшихъ вслѣдствіе условій работы (профессіональныя заболѣванія). Злой умыселъ или грубая неосторожность потерпѣвшаго, не оправдываемая условіями и обстановкою производства работъ, лишаютъ его права на вознагражденіе.

**Пенсіи и пособія.** При профессіональныхъ заболѣваніяхъ выдается пенсія, при несчастныхъ случаяхъ— пособія въ размѣрѣ половины заработка и пенсіи. Въ случаѣ смерти во время леченія или не поздыѣ двухъ лѣтъ со дня несчастнаго случая или со дня увольненія (при заболѣваніи), выдается на погребеніе 30 руб. для взрослого и подростка и 15 руб. для малолѣтняго; пенсіи же выдаются членамъ семейства. Пенсія, не превышающая 24 руб. въ годъ, можетъ быть замѣнена, по желанію совершеннолѣтняго пенсіонера, единовременною выдачею по десятилѣтней сложности платежей, съ зачетомъ произведенныхъ уплатъ, не свыше  $\frac{1}{3}$  причитающейся выдачи. Относительно исчисленія размѣра пенсій и лицъ, имѣющихъ на нее право, примѣняются тѣ же правила, кои установлены для предпріятій фабрично-заводской, горной и горнозаводской промышленности (см. выше, стр. 93).

**Отличіе** настоящаго закона—въ томъ, что протоколъ, вмѣсто полиціи, составляетъ членъ хозяйственнаго комитета заведенія, и—самое существенное отличіе — вмѣсто производства у фабричнаго инспектора установленъ особый порядокъ, заключающійся въ слѣдующемъ.

**Прошенія** о назначеніи вознагражденія подаются въ теченіе *двухъ мѣтъ* со дня несчастнаго случая или смерти потерпѣвшаго *начальнику заведенія*, который

передаетъ ходатайство въ *особое присутствіе*, образуемое въ заведеніи. Особое присутствіе можетъ произвести медицинское освидѣтельствованіе потерпѣвшаго и составляетъ по разсмотрѣніи дѣла постановленіе, копія съ котораго выдается заинтересованному лицу.

**Возраженіе.** Недовольному предоставляется въ двухмѣсячный срокъ со дня объявленія заявить возраженіе и просить о пересмотрѣ. Присутствіе обязано въ теченіе мѣсяца со дня поступленія просьбы составить новое постановленіе, какъ если бы прежняго не существовало. Въ случаѣ недовольства вторичнымъ постановленіемъ особаго присутствія, просителю предоставляется въ трехмѣсячный срокъ со дня объявленія этого постановленія или принести жалобу по начальству, или предьявить искъ. Жалоба по начальству подается начальнику заведенія и разрѣшается военнымъ министромъ. *Подавшій жалобу по начальству лишается права на предьявленіе иска въ судъ*, и наоборотъ: предьявившій искъ въ судъ лишается права подавать жалобу по начальству.

**Иски** предьявляются къ казнѣ въ лицѣ начальника заведенія.

Всѣ эти правила примѣняются къ вольнонаемнымъ служащимъ, если эти лица получаютъ годовое содержаніе въ размѣрѣ не свыше 1.500 руб.

**О вознагражденіи потерпѣвшихъ вслѣдствіе несчастныхъ случаевъ и поврежденій въ здоровьѣ мастеровыхъ, рабочихъ и вольнонаемныхъ служащихъ въ предпріятіяхъ фабрично-заводской, горной и горно-заводской промышленности вѣдомства Кабинета Его Императорскаго Величества и Удѣловъ.**

(Прил. къ ст. 156<sup>21</sup> уст. о пром.).

Правила тѣ же, что для артиллерійскихъ заведеній военного вѣдомства (см. выше, стр. 98), съ нѣкоторымъ отличіемъ: вознагражденіе не производится въ томъ лишь случаѣ, если будетъ доказано, что причиною несчастнаго случая былъ злой умыселъ потерпѣвшаго; протоколъ составляется полиціей; жалоба по начальству на вторичное постановленіе особаго присутствія разрѣшается Министромъ Императорскаго Двора (а не военнымъ).

**Для мастеровых, рабочих и вольнонаемных служащих въ государственной и сенатской типографіяхъ** (прил. къ ст. 156<sup>22</sup> уст. о пром.) установлены тѣ же правила, что и для артиллерійскихъ заведеній военнаго вѣдомства, съ нѣкоторымъ отличіемъ: вознагражденіе не выдается лишь при наличности злого умысла самого потерпѣвшаго; протоколь составляется полиціей; жалоба по начальству на вторичное постановленіе особаго присутствія разрѣшается государственнымъ секретаремъ или министромъ юстиціи, по принадлежности.

**Къ вольнонаемнымъ мастеровымъ, рабочимъ и служащимъ морского вѣдомства** (прил. къ ст. 156<sup>23</sup> уст. о пром.) примѣняются правила, установленныя для артиллерійскихъ заведеній военнаго вѣдомства (см. выше, стр. 98), съ нѣкоторыми отличіями: вознагражденіе не выдается лишь при наличности злого умысла самого потерпѣвшаго; дозваніе производится лицомъ по назначенію капитана надъ портомъ (на Обуховскомъ, Балтійскомъ и Ижорскомъ заводахъ—начальникомъ завода), жалоба на вторичное постановленіе особаго присутствія подается въ особое присутствіе непосредственно или черезъ капитана надъ портомъ и разрѣшается морскимъ министромъ.

**На рабочихъ и служащихъ въ состоящихъ въ вѣдѣніи торговыхъ портовъ казенныхъ предпріятіяхъ** (прил. къ ст. 156<sup>24</sup> уст. о пром.) распространяются правила, установленныя для артиллерійскихъ заведеній военнаго вѣдомства (см. выше, стр. 94), съ тѣми же измѣненіями, что и для мастеровыхъ, рабочихъ и служащихъ морского вѣдомства; только права и обязанности капитана надъ портомъ принадлежать начальнику порта, а морского министра—министру торговли и промышленности.

**Правила о вознагражденіи потерпѣвшихъ вслѣдствіе несчастныхъ случаевъ мастеровыхъ, рабочихъ и вольнонаемныхъ служащихъ въ промышленныхъ и техническихъ заведеніяхъ министерства финансовъ, а равно членовъ семейства сихъ лицъ.**

(Законъ 20 марта 1911 г.).

Этими правилами установленъ тотъ же порядокъ, который установленъ правилами для артиллерійскихъ



заведеній военнаго вѣдомства, но вознагражденіе назначается только за несчастные случаи, а не за профессиональныя заболѣванія.

**Положеніе о вознагражденіи пострадавшихъ вслѣдствіе несчастныхъ случаевъ служащихъ, мастеровыхъ и рабочихъ на желѣзныхъ дорогахъ, открытыхъ для общаго пользованія, а равно членовъ семействъ сихъ лицъ.**

(Законъ 28 іюня 1912 г.).

**Кругъ лицъ, имѣющихъ право на вознагражденіе.** Дѣйствіе сего положенія распространяется на слѣдующихъ лицъ, безъ различія пола и возраста: 1) на лицъ, обслуживающихъ поѣзда и паровозы, составителей поѣздовъ, спѣшниковъ, стрѣлочниковъ у ручныхъ стрѣлокъ, поѣздныхъ и станціонныхъ осмотрщиковъ, башмачниковъ (тормозильщиковъ), завѣдующихъ маневрами на станціяхъ и смазчиковъ вагоновъ жел. дорогъ, открытыхъ для общаго пользованія, а также на временно исполняющихъ обязанности сихъ лицъ; 2) на всѣхъ прочихъ служащихъ, мастеровыхъ и рабочихъ; 3) на рабочихъ и служащихъ у подрядчиковъ, производящихъ по договорамъ съ правленіями и управленіями жел. дорогъ работы по сооруженію и ремонту полотна, верхняго строенія пути и искусственныхъ сооружений (ст. 1).—Всѣ указанные лица, въ случаяхъ утраты ими трудоспособности отъ тѣлеснаго поврежденія, причиненнаго *несчастнымъ случаемъ*, происшедшимъ при работахъ или вслѣдствіе работъ на желѣзныхъ дорогахъ и въ ж.-дорожныхъ предпріятіяхъ, а также при желѣзнодорожномъ движеніи или вслѣдствіе такового, а въ случаѣ смерти пострадавшаго—члены его семейства,—имѣютъ право на вознагражденіе. Для лицъ, указанныхъ въ п.п. 2 и 3 статьи 1, годовой заработокъ которыхъ превышаетъ 1.500 руб., въ основаніе расчета вознагражденія принимается лишь эта сумма; въ отношеніи же остальной части заработка они могутъ искать на основаніи общихъ законовъ гражданскихъ. Желѣзная дорога освобождается отъ уплаты вознагражденія, если докажетъ, что причиною несчастнаго случая былъ злой умыселъ потерпѣвшаго. Обязанность воз-

награжденія лежитъ на той желѣзной дорогѣ, на которой произошелъ несчастный случай, хотя бы со служащими другой жел. дороги.

**Пособіе**—со дня несчастнаго случая по день восстановления трудоспособности или по день, съ котораго назначена пенсія, назначается: лицамъ, указаннымъ въ п. 1 ст. 1,—въ размѣрѣ  $\frac{3}{4}$  подневнаго заработка, а лицамъ, указаннымъ въ п. 2 ст. 1,—въ размѣрѣ  $\frac{2}{4}$ . Отказывающійся отъ бесплатной врачебной помощи или отъ медицинскаго освидѣтельствованія можетъ быть лишенъ пособия.

**Пенсія** назначается: при полной утратѣ трудоспособности—лицамъ, указаннымъ въ п. 1 ст. 1, въ размѣрѣ  $\frac{3}{4}$  годового заработка, а лицамъ, указаннымъ въ п.п. 2 и 3 ст. 1,—въ размѣрѣ  $\frac{2}{3}$ ; при неполной утратѣ трудоспособности пенсія назначается изъ упомянутаго расчета соответственно степени утраты. Въ случаѣ смерти пострадавшаго во время леченія или не позднѣе 2 лѣтъ со дня несчастнаго случая, членамъ семейства выдается на погребеніе и назначается пенсія.

Пенсія членамъ семейства, въ случаѣ смерти пострадавшаго, выдаются въ размѣрѣ слѣдующихъ долей годового заработка умершаго: 1) вдовѣ лица, указаннаго въ п. 1 ст. 1,— $\frac{3}{8}$ , а вдовѣ лица, указаннаго въ п.п. 2 и 3 ст. 1,— $\frac{1}{3}$ , пожизненно; въ случаѣ выхода замужъ, вдова получаетъ единовременную, взаменъ пенсіи, выдачу, въ размѣрѣ тройного годового оклада; 2) дѣтямъ законнымъ, узаконеннымъ, усыновленнымъ и внѣбрачнымъ, а равно воспитанникамъ и пріемщикамъ, до достиженія 18 лѣтъ,—каждому  $\frac{1}{6}$  при жизни одного изъ родителей и  $\frac{1}{4}$ —круглымъ сиротамъ; 3) и 4) родственникамъ въ прямой восходящей линіи—пожизненно, и братьямъ и сестрамъ круглымъ сиротамъ—до достиженія 15 лѣтъ, если означенныя лица находились на иждивеніи умершаго,— $\frac{1}{6}$  (ст. 22). Въ случаѣ смерти лица, означеннаго въ п. 1 ст. 1, если смерть послѣдовала по истеченіи 2-хъ лѣтъ со дня несчастнаго случая или если и до истеченія 2 лѣтъ, но не вслѣдствіе несчастнаго случая,—вдова получаетъ половину пенсіи умершаго, а дѣти законныя, узаконенныя, усыновленныя и внѣбрачныя, каждый— $\frac{1}{6}$  пенсіи при жизни одного изъ родителей и  $\frac{1}{4}$ —круглыя сироты, но въ общей

суммѣ на всѣхъ дѣтей не свыше  $\frac{1}{2}$  пенсіи умершаго при наличіи вдовы, и  $\frac{3}{4}$  при отсутствіи вдовы (ст. 23). Общая совокупность пенсій, причитающихся всѣмъ указаннымъ въ ст. 22 членамъ семейства умершаго, не должна превышать, если умершій принадлежалъ къ лицамъ, указаннымъ въ п. 1 ст. 1, —  $\frac{3}{4}$ , а если умершій принадлежалъ къ лицамъ, указаннымъ въ п. п. 2 и 3 ст. 1, —  $\frac{2}{3}$  годового его заработка (ст. 27). По желанію пенсіонеровъ и съ согласія совѣта управленія или правленія общества желѣзной дороги, пенсіи могутъ быть замѣняемы единовременными выдачами, если годовой окладъ пенсіи не превышаетъ 36 руб. въ годъ и, притомъ, 15<sup>0</sup>/<sub>0</sub> годового заработка. Замѣна производится на тѣхъ же основаніяхъ, что и по закону для фабрично-заводскихъ предпріятій (см. выше, стр. 92).

По назначеніи пенсіи пенсіонеру выдается пенсіонная книжка.

По заявленіямъ лицъ, коимъ назначены пенсіи или единовременныя выдачи, причитающіеся имъ платежи переводятся за счетъ желѣзныхъ дорогъ по указанному адресу.

**Порядокъ требованія вознагражденія.** О всякомъ несчастномъ случаѣ жандармскою желѣзнодорожною полиціею составляются протоколъ и актъ. Пострадавшій подвергается медицинскому освидѣтельствуванію. Съ протокола, акта и медицинскаго свидѣтельства снимаются копии, которыя бесплатно выдаются потерпѣвшему.

Прежде обращенія къ суду, въ теченіе 2-хъ лѣтъ со дня несчастнаго случая или со дня смерти потерпѣвшаго, прошеніе о назначеніи пенсіи или пособія подается или посылается по почтѣ непосредственному начальству потерпѣвшаго или мѣстному комитету той жел. дороги, которая обязана выдать вознагражденіе. Требованія могутъ быть заявлены и словесно чинамъ жандармской желѣзнодорожной полиціи, которые обязаны о семъ составить протоколъ и препроводить таковой въ мѣстный комитетъ. Дѣла о назначеніи пенсіи разсматриваются въ мѣстномъ комитетѣ, предсѣдатель котораго увѣдомляетъ просителя о днѣ разсмотрѣнія дѣла. Производство дѣла прекращается въ случаѣ уклоненія пострадавшаго отъ освидѣтельствванія. Предваритель-

ныя постановленія должны быть сообщены: 1) о назначеніи пособія — не позднѣе мѣсяца со времени заявленія ходатайства и 2) о назначеніи пенсіи — самому пострадавшему — не позднѣе 4 мѣсяцевъ, а членамъ его семейства — не позднѣе 2 мѣсяцевъ со времени заявленія ходатайства. Проситель, не получившій въ срокъ предварительнаго постановленія, можетъ до получения такого обращаться въ судъ.

Проситель, недовольный сообщеннымъ ему предварительнымъ постановленіемъ, можетъ не позднѣе 2 мѣсяцевъ подать въ мѣстный комитетъ возраженіе. По раасмотрѣннн возраженія, окончательное постановленіе сообщается просителю не позднѣе 2 мѣсяцевъ со дня полученія мѣстнымъ комитетомъ возраженія. Недовольный окончательнымъ постановленіемъ можетъ предъявить искъ въ судъ въ теченіе 6 мѣсяцевъ со дня сообщенія ему сего постановленія.

**Переосвидѣтельствованіе.** Въ теченіе трехъ лѣтъ со дня назначенія пенсіи каждая изъ сторонъ можетъ требовать новаго переосвидѣтельствованія, въ цѣляхъ измѣненія размѣра или прекращенія пенсіи соответственно дѣйствительному состоянію трудоспособности. Пострадавшему, ходатайствующему на этомъ основаніи, надлежитъ обратиться съ прошеніемъ въ вышеуказанномъ порядкѣ.

## **Законъ 23 іюня 1912 года объ обезпеченіи рабочихъ на случай болѣзни.**

**Больничныя кассы.** Законъ 23 іюня 1912 года вводитъ у насъ обязательныя больничныя кассы. Онѣ обязательны, однако, не для всѣхъ рабочихъ. Участниками больничныхъ кассъ будутъ только рабочіе крупныхъ фабрикъ и заводовъ. Если на заводѣ работаетъ менѣе 20 человекъ, то они не будутъ входить въ обязательную больничную кассу. Если на заводѣ больше 20 рабочихъ, но меньше 30, — то они будутъ участвовать въ больничной кассѣ, если заводъ работаетъ съ помощью паровыхъ котловъ, паровыхъ, электрическихъ и другихъ двигателей.

Всего въ Россіи наемныхъ рабочихъ и служащихъ не меньше 13 милліоновъ. Наши обязательныя боль-

ничныя кассы *необязательны* для 10 милліоновъ пролетаріата. Онѣ *необязательны* для рабочихъ мелкихъ фабрикъ и заводовъ, для ремесленниковъ, для строительныхъ, казенныхъ рабочихъ, для приказчиковъ. Наши больничныя кассы *обязательны* лишь для 3 милліоновъ рабочихъ.

Больничныя кассы у насъ по германскому образцу. Съ рабочихъ при каждой получкѣ *обязательно* удерживаются взносы въ больничную кассу. На каждыя 3 коп., удержанныя съ рабочаго, хозяинъ приплачиваетъ 2 коп.

Въ управленіи дѣлами кассы участвуютъ и рабочіе и *хозяева*. Кромѣ того, въ управленіи нашими больничными кассами видное мѣсто отводится *чиновникамъ*. Больничныя кассы находятся подъ надзоромъ *губернскаго страхового присутствія*. Присутствіе же состоитъ изъ губернатора, семи чиновниковъ, двухъ представителей отъ земства, одного представителя отъ городской думы, двухъ представителей отъ хозяевъ и только 2 *представителей отъ рабочихъ*, участвующихъ въ больничныхъ кассахъ. На общихъ собраніяхъ больничныхъ кассъ можетъ присутствовать представитель полиціи.

Высшее страховое учрежденіе—страховой совѣтъ—состоитъ изъ министра торговли и промышленности, пятнадцати чиновниковъ, одного представителя петербургскаго земства, одного представителя петербургской городской думы, пяти представителей хозяевъ и только *пяти представителей отъ рабочихъ*.

Несмотря на крупныя недостатки россійскаго страхованія, три милліона россійскихъ рабочихъ должны принять дѣятельное участіе въ больничныхъ кассахъ. Они все равно будутъ *считаться* обязательными участниками больничныхъ кассъ. *Взносы* будутъ все равно *удерживаться* при каждой получкѣ.

Если рабочіе будутъ *бойкотировать* кассы, то ими будутъ управлять сами хозяева, мастера, старшіе рабочіе и т. д. Въ результатъ рабочихъ ожидаютъ придирки и стѣсненія при пользованіи услугами больничной кассы.

Рабочіе должны стараться взять больничныя кассы въ свои руки. Онѣ могутъ сослужить большую службу объединенію и сплоченію рабочаго класса.

**Открытие больничных кассъ.** Каждая больничная касса будетъ имѣть свой уставъ. Больничная касса можетъ воспользоваться *нормальнымъ уставомъ*. Этотъ уставъ издасть страховой совѣтъ. Открытіе кассы по нормальному уставу зависитъ отъ фабричнаго инспектора. Если уставъ больничной кассы отличается отъ нормальнаго устава, то такой уставъ утверждаетъ страховое присутствіе.

По предположеніямъ министерства, будетъ открыто около 4.000 больничныхъ кассъ. Къ началу 1914 года всѣ кассы должны быть уже въ дѣйствиіи.

Согласно закону, при каждомъ предпріятіи съ числомъ рабочихъ свыше 200 учреждается отдѣльная больничная касса. Это, такъ называемая, *фабричная* больничная касса. Предпріятія съ числомъ рабочихъ ниже 200 соединяются по нѣскольку. При нихъ открываются *общія* кассы. Каждая общая касса должна имѣть не меньше 200 участниковъ.

Проектъ устава фабричной кассы составляется *хозяйномъ* предпріятія. Проектъ устава общей кассы составляется сообща *хозяевами* предпріятій, при которыхъ страховое присутствіе предполагаетъ открыть общую кассу.

Хозяева обязаны „*выслушать мнѣніе*“ уполномоченныхъ отъ рабочихъ и служащихъ относительно составленнаго ими устава.

Рабочимъ слѣдуетъ выбирать въ уполномоченные самыхъ умныхъ и стойкихъ товарищей. Уполномоченные должны вносить поправки въ хозяйскіе уставы. Всѣ рабочіе должны стараться, чтобы уставъ возможно полнѣе соответствовалъ ихъ интересамъ.

**Общее собраніе и правленіе.** Больничныя кассы управляются общимъ собраніемъ и правленіемъ.

*Текущими дѣлами* больничной кассы завѣдуетъ правленіе. Оно получаетъ взносы рабочихъ и приплаты хозяевъ, оно выдаетъ пособія.

Общее собраніе должно *руководить* дѣлами кассы. Оно избираетъ рабочихъ въ правленіе. Оно избираетъ также ревизіонную комиссію.

Общее собраніе больничной кассы, согласно закону, состоитъ не изъ всѣхъ участниковъ кассы. Въ составъ общаго собранія входятъ *уполномоченные* отъ рабочихъ и служащихъ. Число уполномоченныхъ не можетъ быть больше 100.

Въ общее собраніе хозяинъ назначаетъ своихъ представителей. Общее число голосовъ представителей хозяина опредѣляется такъ: на каждые *три* голоса, принадлежащіе рабочимъ, хозяйскимъ представителямъ принадлежать *два* голоса.

Правленіе состоитъ изъ нечетнаго числа членовъ, напр., изъ семи человекъ. *Четырехъ* изъ нихъ избираютъ уполномоченные отъ рабочихъ и служащихъ въ общемъ собраніи. Однимъ меньше, то-есть при семи членахъ правленія—*трехъ*, назначаетъ хозяинъ.

Предсѣдателемъ общаго собранія является хозяинъ. Онъ, однако, можетъ отказаться отъ предсѣдательства. Тогда общее собраніе избираетъ предсѣдателя изъ своей среды.

Въ уставѣ больничной кассы можетъ быть указано, что предсѣдателемъ правленія состоитъ хозяинъ. Въ уставѣ можетъ не быть такого указанія, и тогда предсѣдатель правленія избирается его членами.

Согласно закону, хозяинъ можетъ отказываться также отъ назначенія своихъ представителей въ общее собраніе и правленіе. Если хозяинъ дѣйствительно откажется, то управленіе дѣлами кассы будетъ въ рукахъ самихъ рабочихъ.

Казначеемъ больничной кассы, согласно закону, состоитъ хозяинъ, но онъ можетъ передать эту обязанность особому уполномоченному лицу.

Мы видимъ, что въ худшемъ случаѣ въ больничной кассѣ будетъ распоряжаться хозяинъ. Въ лучшемъ же—сами рабочіе.

Поэтому нужно стремиться избирать въ уполномоченные достойнѣйшихъ товарищей. Нужно поддерживать ихъ всей массой. Тогда будутъ рѣже худшіе случаи и чаще—лучшіе.

**Взносы и пособія.** *Взносы* рабочихъ въ больничную кассу должны составлять по закону не менѣе *одной копейки* съ cadaго рубля получки. Если въ больничной кассѣ болѣе 400 участниковъ, то взносы рабочихъ въ эту кассу не могутъ быть больше *двухъ копеекъ* съ cadaго рубля получки. Если въ больничной кассѣ менѣе 400 участниковъ, то взносы рабочихъ не могутъ быть больше *трехъ копеекъ* съ рубля получки.

Общее собраніе больничной кассы должно опредѣлять ежегодно на годъ точный размѣръ взносовъ

рабочихъ. Оно можетъ постановить, чтобы съ рабочихъ удерживали при получкѣ съ каждаго рубля одну, двѣ, три копейки, или полторы, одну съ четвертью, двѣ съ половиной, двѣ и три четверти копейки и т. д.

На каждыя три копейки, удержанныя съ рабочаго, хозяинъ приплачиваетъ двѣ копейки. Вычеты изъ заработка рабочихъ хозяинъ вмѣстѣ со своими приплатами вносить въ больничную кассу.

Больничная касса обязана выдавать слѣдующія пособия:

По случаю болѣзни, не позволяющей рабочему выйти на работу, ему выдается пособие въ теченіе этой болѣзни, но не болѣе 26 недѣль отъ начала заболѣванія. При повторныхъ заболѣваніяхъ рабочій можетъ получать пособие не болѣе 30 недѣль въ году. Положимъ, что въ данномъ году рабочій получалъ пособие изъ кассы въ теченіе 10 недѣль. Затѣмъ онъ выздоровѣлъ, нѣсколько дней работалъ и заболѣлъ опять. Теперь уже рабочій можетъ получать пособие лишь въ теченіе не болѣе 20 недѣль.

По случаю трудового увѣчья, не позволяющаго выйти на работу, больничная касса выдаетъ пособие въ теченіе не болѣе 13 недѣль. Послѣ 13 недѣль пособие увѣчному выдается изъ средствъ хозяевъ (страхового товарищества).

По случаю родовъ работницамъ выдается пособие въ теченіе двухъ недѣль до родовъ и четырехъ недѣль послѣ родовъ. Въ это время работница не должна выходить на работу.

Въ случаѣ смерти участника кассы—выдается пособие на его похороны. Пособіе получаетъ лицо, его хоронившее.

*Размѣры* пособій по закону слѣдующіе:

По случаю болѣзни и трудовыхъ увѣчій пособие не можетъ быть меньше *четверти* заработка для одинокихъ участниковъ кассы и *половины*—для семейныхъ. Пособія не могутъ превышать *половины* заработка для одинокихъ и *двухъ третей* заработка—для семейныхъ.

Пособіе по случаю родовъ не можетъ быть меньше *половины* заработка участницы кассы. Оно не можетъ быть больше ея *полнаго* заработка.



Пособіе на похороны не можетъ быть меньше *20-тикратнаго* заработка и больше *30-тикратнаго* заработка.

Точный размѣръ пособій ежегодно на годъ впередъ устанавливаетъ общее собраніе.

Положимъ, что одинокій рабочій зарабатываетъ *рубль* въ день. По случаю болѣзни онъ можетъ получать изъ кассы отъ 25 до 50 коп. въ день. Смотря по бывшему рѣшенію общаго собранія, онъ будетъ получать или 25, или 30, или 28, или 40, или 45 и т. д. копеекъ въ день.

Если онъ умретъ, то на его похороны будетъ выдано или 20, или 25, или 27 и т. д. рублей.

Общее собраніе можетъ установить большія пособія, если въ кассѣ будетъ достаточно средствъ. Средства же будутъ больше, если будутъ назначены большіе взносы.

*Поэтому рабочіе должны назначать большіе взносы, то-есть 2 коп. съ рубля полочки для кассъ съ числомъ участниковъ больше 400 и 3 коп.—для кассъ съ числомъ участниковъ меньше 400. При этомъ, чѣмъ больше будутъ взносы рабочихъ, тѣмъ больше приплатитъ въ кассу и хозяинъ.*

Кромѣ того, весьма поучителенъ примѣръ германскихъ рабочихъ.

Германскіе рабочіе не забываютъ, что нужно добиваться увеличенія заработной платы. Поэтому для нихъ и взносы въ больничныя кассы не такъ чувствительны.

**Врачебная помощь.** Въ настоящее время хозяева должны оказывать рабочимъ врачебную помощь за свой счетъ. Къ этому ихъ обязываетъ законъ 1866 года. Но рабочіе или совсѣмъ не получаютъ врачебной помощи отъ хозяина, или получаютъ плохую врачебную помощь.

Законъ 23 іюня 1912 года оставляетъ попрежнему врачебную помощь въ рукахъ хозяевъ. *Онъ лишь разрѣшаетъ хозяевамъ передавать врачебную помощь въ больничныя кассы за особую имъ за то плату.*

Если хозяинъ передастъ врачебную помощь въ руки больничной кассы, то теперешнее положеніе улучшится.

Рабочіе должны стремиться къ тому, чтобы хозяева передавали врачебную помощь въ больничныя кассы.

**Врачебная помощь и пособія семьямъ рабочихъ.** По закону 23 іюня 1912 года, хозяева не обязаны лечить семьи рабочихъ. Больничныя кассы не обязаны выдавать пособія женѣ, дѣтямъ и другимъ членамъ семьи рабочаго.

Законъ *разрѣшаетъ* больничнымъ кассамъ оказывать врачебную помощь и выдавать денежныя пособія семьямъ рабочихъ. Рабочіе должны стремиться къ тому, чтобы больничныя кассы *дѣйствительно оказывали* врачебную и денежную помощь семьямъ рабочихъ.

Б. Соловьевъ.

## Воинская повинность.

Всѣ постановленія по вопросамъ о воинской повинности изложены въ уставѣ о воинской повинности (Св. Зак. т. IV, кн. 1, изд. 1892), значительно измѣненномъ новымъ закономъ 23 іюня 1912 г., введеннымъ въ дѣйствіе съ 1 декабря 1912 года.

**Призывъ.** Призыву подлежатъ молодые люди, коимъ къ 1 января того года, когда производится призывъ, исполнилось 20 лѣтъ. Призывъ повсемѣстно производится *разъ въ годъ*—съ 1 октября по 1 ноября. Однако, призывъ можетъ быть произведенъ, въ видѣ исключенія, и не въ эти сроки, но не раньше 15 сентября и оконченъ не позже 15 ноября.

**Срокъ службы** въ сухопутныхъ войскахъ—18 лѣтъ, изъ коихъ 3 года дѣйствительной службы, а 15 лѣтъ въ запасѣ; для всѣхъ прочихъ родовъ войскъ—17 лѣтъ: 4 года дѣйствит. службы и 13 лѣтъ въ запасѣ. Время состоянія запаса распадается на два періода: 7 лѣтъ запасъ перваго разряда, а остальное время—до окончанія общаго срока службы—запасъ втораго разряда.

**Приписка.** Начиная съ 16-лѣтняго возраста и до 1 декабря того года, когда исполнится 20 лѣтъ, всѣ лица мужского пола, за исключеніемъ сельскихъ обывателей, *обязаны приписаться къ призывному участку* и получить объ этомъ удостовѣреніе. Для приписки къ участку надлежитъ подать заявленіе съ приложеніемъ метрическаго свидѣтельства въ уѣздное или

городское по воинской повинности присутствіе, по мѣсту приписки.

За неприписку къ призывному участку налагается денежный штрафъ до 100 рублей. Тому же наказанію подвергаются лица, не обязанныя припиской, но не подавшія заявленія до окончанія провѣрки призывныхъ списковъ, что они пропущены.

Всѣ призываемые *обязаны* явиться. Совершенно не вызываются лица, имѣющія отсрочки до окончанія образованія и льготники 1-го разряда, кромѣ евреевъ.

**Неявка.** Неявившіеся безъ уважительныхъ причинъ къ освидѣтельствуванію подвергаются аресту *не свыше 3 недѣль*. Лица, прибѣгающія къ какимъ-либо обманнымъ дѣйствіямъ съ цѣлью уклониться отъ воинской повинности или воспользоваться льготами, имъ не предоставленными, подвергаются, по зачисленіи на военную службу, одиночному заключенію въ военной тюрьмѣ на время отъ 3 до 4 мѣсяцевъ. То же наказаніе полагается за умышленное поврежденіе здоровья съ цѣлью уклоненія отъ службы. Виновные же въ умышленномъ изувѣченіи другого лица, по его желанію, и вообще пособники въ членовредительствѣ подвергаются заключенію въ тюрьмѣ на время отъ 8 мѣс. до 1 года 4 мѣсяцевъ.

Законною причиною неявки по призыву можетъ служить опасная болѣзнь и другія неодолимыя препятствія, которыя должны быть доказаны соответствующими удостовѣреніями. Лицо, подлежащее призыву, можетъ перечислиться въ другой призывной участокъ по мѣсту своего постоянного жительства; для этого надлежитъ *не позднѣе 15 января призывного года* подать заявленіе присутствіямъ по воинской повинности въ томъ и другомъ участкѣ съ указаніемъ причинъ, оправдывающихъ такое перечисленіе.

**Льготы.** По семейному положенію устанавливается 4 разряда льготы.

**Первый разрядъ:** а) для единственнаго сына въ семьѣ; б) для единственнаго способнаго къ труду сына при отцѣ, къ труду неспособномъ, или при матери - вдовѣ, если у призываемаго не имѣется брата, достигшаго 16 лѣтъ, либо состоящаго на дѣйствительной службѣ по жеребью или охотникомъ и подлежащаго увольненію изъ войскъ въ слѣдующемъ году;

в) для единственного способнаго къ труду брата при одномъ или нѣсколькихъ круглыхъ сиротахъ, братьяхъ или незамужнихъ сестрахъ, если у призываемаго не имѣется брата, достигшаго 16 лѣтъ или состоящаго на дѣйствит. службѣ и подлежащаго увольненію изъ войскъ въ слѣдующемъ году; г) для единственно способнаго къ труду внука при дѣдѣ или бабкѣ, не имѣющихъ ни способнаго къ труду сына, ни другихъ сыновей или внуковъ, достигшихъ 16 лѣтъ, либо состоящихъ на дѣйствительной службѣ и подлежащихъ увольненію изъ войскъ въ слѣдующемъ году; д) для вѣнчаннаго, на попеченіи коего находится мать или незамужняя сестра или неспособный къ труду братъ, если притомъ у матери нѣтъ другого сына, способнаго къ труду, либо достигшаго 16 лѣтъ, либо состоящаго на дѣйствительной службѣ и подлежащаго увольненію изъ войскъ въ слѣдующемъ году, и е) для вдовца-одиночки, имѣющаго одного или нѣсколькихъ родныхъ дѣтей.

*Второй разрядъ:* для единственно способнаго къ труду сына при отцѣ, способномъ къ труду, если отцу 50 лѣтъ, но менѣе 55 лѣтъ, и онъ не имѣетъ другого сына, достигшаго 16 лѣтъ либо состоящаго на дѣйствительной службѣ и подлежащаго увольненію изъ войскъ въ слѣдующемъ году.

*Третій разрядъ:* а) для единственно способнаго къ труду сына при отцѣ, способномъ къ труду, если отцу менѣе 50 лѣтъ и онъ не имѣетъ другого сына, достигшаго 16 лѣтъ либо состоящаго на дѣйствительной службѣ и подлежащаго увольненію изъ войскъ въ слѣдующемъ году, и б) для лица, непосредственно слѣдующаго по возрасту за братомъ, погибшимъ во время состоянія на дѣйствительной военной службѣ или безвѣстно пропавшимъ на войнѣ.

*Четвертый разрядъ:* а) для лица, непосредственно слѣдующаго по возрасту за братомъ, состоящимъ на дѣйствительной службѣ и не подлежащимъ увольненію изъ войскъ въ слѣдующемъ году, и б) для лица, не получившаго льготы одного изъ первыхъ трехъ разрядовъ вслѣдствіе наличія другого члена семьи, достигшаго 16 лѣтъ, либо состоящаго на дѣйствительной службѣ и подлежащаго увольненію изъ войскъ въ слѣдующемъ году.

При опредѣленіи льготъ по семейному положенію

*сводные братья* призываемых, родившіеся отъ разныхъ съ ними отцовъ и матерей, въ расчетъ не принимаются, если будетъ удостовѣрено, что они не служатъ поддержкою для семействъ призываемыхъ. Родными же сыновьями также считаются состоящіе въ семьѣ отчима или мачехи *пасынки* при жизни своей матери или родного отца, послѣ же смерти родного отца или матери въ томъ лишь случаѣ считаются за родныхъ сыновей, если по заявленію отчима или мачехи служатъ поддержкою ихъ семьи, не имѣющей другого способнаго къ труду работника. Родными сыновьями считаются также *пріемыши*, усыновленные до 10-лѣтняго возраста.

*Способными къ труду* въ семействѣ считаются имѣющіе отъ 17 до 55 лѣтъ, за исключеніемъ: 1) совершенно неспособныхъ къ работѣ вслѣдствіе увѣчья или болѣзненнаго разстройства; 2) сосланныхъ; 3) находящихся въ безвѣстной отлучкѣ болѣе 3 лѣтъ и 4) состоящихъ на дѣйствительной службѣ, если они не подлежатъ увольненію со службы въ годъ призыва другого члена той же семьи.

Льготники 1 разряда на службу вовсе не назначаются, за исключеніемъ лицъ іудейскаго исповѣданія. Льготники прочихъ разрядовъ могутъ быть призваны на службу (сначала 4 разрядъ, потомъ 3-й и засимъ 2-й) *лишь въ случаѣ недобора*. При назначеніи льготъ по семейному положенію возрастъ членовъ семьи призываемаго исчисляется съ 1 января того же года, когда эти льготы назначаются. Въ случаѣ измѣнишагося семейнаго положенія, лицамъ, находящимся на военной службѣ, назначаются такъ называемыя дополнительные льготы — они увольняются съ дѣйствительной службы и зачисляются въ ополченіе II разряда. Возможна замѣна при поступленіи на службу, по добровольному согласію, одного брата другимъ, роднымъ, своднымъ или двоюроднымъ, если только такой братъ, желающій замѣнить, не подлежитъ самъ призыву, не числится въ запасѣ, имѣетъ не менѣе 21 года и при освидѣтельствovanіи окажется годнымъ къ службѣ. Правомъ замѣны не пользуются лица іудейскаго вѣроисповѣданія.

Окончательно опредѣляетъ право даннаго лица на льготу по семейному положенію уѣздное по воинской повинности присутствіе. Въ случаѣ неаявленія

въ уѣздное присутствіе о своемъ правѣ на льготу, таковое не можетъ подлежать обсужденію ни въ губернск. присутствіи, ни въ сенатѣ, и льгота будетъ утрачена.

**Обжалованіе.** На уѣздное присутствіе могутъ быть приносимы жалобы, какъ относительно неправильно-стей въ призывныхъ спискахъ, такъ и по назначенію льготъ, въ губернское присутствіе въ 4-недѣльный срокъ со дня объявленія рѣшенія уѣзда. присутств., при чемъ жалобы эти пишутся на имя губернскаго присутствія, но подаются тому уѣздному или городскому присутствію, на которыя онѣ приносятся. На рѣшенія губернскаго присутствія дозволяется приносить жалобы о неправильности по назначенію льготъ въ I департаментъ правительствующаго сената въ 2-мѣсячный со дня объявленія срокъ, — и эти жалобы, писанныя на имя Сената, подаются постановившему рѣшеніе губернскому присутствію.

**Сокращеніе срока службы.** Окончившіе курсъ въ учебныхъ заведеніяхъ I и II разряда (приложеніе къ 61 ст. Уст. о Воинск. Пов.) состоятъ на дѣйствительной службѣ 3 года, независимо отъ того, въ какого рода войска будутъ опредѣлены, и въ запасѣ 15 лѣтъ. Лица: а) обладающія цензомъ, достаточнымъ для полученія званія офицера и окончившія къ тому же учебныя заведенія I разряда, б) имѣющія свидѣтельство за 6 классовъ гимназіи или за 2 класса духовной семинаріи и выдержавшія притомъ, находясь на службѣ, испытаніе на производство въ прапорщики, находятся на дѣйствительной службѣ 2 года и въ запасѣ 16 лѣтъ. Лица, окончившія учительскія семинаріи, институты, а также занимающія должности преподавателей въ учебныхъ заведеніяхъ съ курсомъ ниже 2-классныхъ начальныхъ школъ, *кромя воскресныхъ*, служатъ 1 годъ, а въ запасѣ числятся 17 лѣтъ. Такое положеніе устанавливается новымъ закономъ въ видѣ временной мѣры, на 5 лѣтъ со дня введенія въ дѣйствіе новаго закона, т. е. до 1 декабря 1917 года.

**Военные фельдшера.** Имѣющіе аттестаты фельдшерскихъ школъ военнаго и морскаго вѣдомствъ опредѣляются на службу медицинскими фельдшерами, при чемъ за каждый годъ полученнаго образованія они обязаны прослужить 1½ года на дѣйствительной

службѣ, а затѣмъ зачисляются въ запасъ съ такимъ расчетомъ, чтобы число лѣтъ ихъ дѣйствительной службы и время пребыванія ихъ въ запасѣ арміи равнялось бы 18 годамъ.

По новому закону сохраняются вольноопредѣляющіеся лишь 1 разряда, т. е. имѣющіе аттестатъ объ окончаніи учебн. заведеній 1 разряда (высшее учебн. завед., полный курсъ или 6 классовъ средняго учебн. заведенія). Срокъ службы и для нихъ—2 года службы и 16 лѣтъ запаса.

**Запасъ.** Нижніе чины запаса принимаются на учетъ по мѣсту дѣйствительнаго проживанія. Учетъ запасныхъ ведется: въ предѣлахъ волостей — волостными правленіями, въ городахъ — полицейскими управленіями, въ станахъ — станowymi приставами. Нижніе чины запаса признаются негодными къ военной службѣ по освидѣтельствованіи ихъ въ уѣдн. ныхъ или городскихъ присутствіяхъ: 1) *при призваніи ихъ на службу и въ учебные и повѣрочные сборы* и 2) въ особыхъ случаяхъ, допускаемыхъ по соглашенію министровъ военнаго и внутреннихъ дѣлъ. Состоящіе въ запасѣ имѣютъ право перемѣнять мѣсто жительства въ Имперіи, а также отлучаться за границу, но обязаны при этомъ соблюдать особыя правила. При перемѣнѣ мѣста жительства внутри Имперіи они обязаны заявлять о семъ учрежденію, въ которомъ они состоятъ на учетѣ, которое и снимаетъ ихъ съ учета; учрежденія по мѣсту новаго жительства ихъ снова принимаютъ на учетъ. Не требуется заявленія въ случаѣ передвиженія въ предѣлахъ уѣзда, а также за предѣлами уѣзда не далѣе 50 верстъ отъ границы или и на болѣе далекое въ предѣлахъ Имперіи разстояніе, но на срокъ не свыше 14 дней. При отлучкахъ за границу, нижніе чины запаса обязаны: 1) заявить учрежденію, въ которомъ они состоятъ на учетѣ, и 2) увѣдомлять учрежденіе, выдавшее имъ заграничный паспортъ, о всякихъ перемѣнахъ мѣстожительства за границей, а также о томъ, на какой сборный пунктъ они явятся въ случаѣ призыва ихъ на дѣйствительную службу или въ учебный сборъ.

Запасные призываются на повѣрочные и учебные сборы. Для повѣрочныхъ сборовъ нижніе чины собираются: 1) проживающіе въ городахъ—въ пунктахъ го-

рода, указанныхъ полицію, проживающіе въ уѣздахъ— при волостномъ правленіи; на повѣрочные сборы не призываются: 1) занимающіе должности по государственной или общественной службѣ; 2) служащіе по найму на желѣзныхъ дорогахъ, телеграфныхъ линияхъ, по почтово-телеграфному вѣдомству, а также въ специальныхъ казенныхъ учрежденіяхъ и заведеніяхъ военнаго и морского вѣдомствъ; 3) служащіе по найму на морскихъ и рѣчныхъ судахъ, на водяныхъ путяхъ сообщенія и въ портахъ; 4) состоящіе на службѣ по найму въ полицейскихъ и пожарныхъ командахъ и тюрьмахъ. Въ учебные сборы нижніе чины запаса призываются не болѣе двухъ разъ въ теченіе всего срока состоянія въ запасѣ и каждый разъ не выше, какъ на шесть недѣль.

На *дѣйствительную* же службу запасные призываются въ случаѣ войны.

**Ополченіе.** Государственное ополченіе назначается въ случаѣ войны, въ помощь постояннымъ войскамъ. Оно составляется изъ всего способнаго носить оружіе населенія до 43-лѣтняго возраста и дѣлится на два разряда. Въ первомъ разрядѣ состоятъ лица, зачисленные въ этотъ разрядъ при ежегодныхъ призывахъ (напримѣръ, льготники), во второмъ разрядѣ—лица, увольняемые изъ частей и изъ запаса по негодности къ строевой службѣ. Ратники ополченія 1 разряда подлежатъ призыву въ учебные сборы два раза въ теченіе первыхъ 4 лѣтъ по зачисленіи ихъ въ ополченіе и каждый разъ не долѣе, какъ на 6 недѣль. Не отбывшіе учебныхъ сборовъ вмѣстѣ со своими сверстниками по возрасту призываются въ слѣдующемъ году. Ратники не призываются въ сборы въ іюнѣ, іюлѣ и августѣ мѣсяцахъ.

Чины запаса, а также ратники ополченія 1 разряда, не сдѣлавшіе надлежащаго заявленія при перемѣнѣ мѣста жительства постояннаго, а также при временной, срокомъ выше 14 дней, отлучкѣ внѣ своего уѣзда на разстояніе болѣе 50 верстъ отъ своего постояннаго мѣста жительства, подвергаются денежному взысканію не выше 15 руб.

Чины запаса, не явившіеся къ повѣрочному сбору безъ уважительныхъ на то причинъ, подвергаются аресту не выше 7 дней.



## Законы объ обществахъ, союзахъ и собраніяхъ.

(Законъ 4 марта).

Временныя правила 4 марта 1906 года признають обществомъ „соединеніе нѣсколькихъ лицъ, которыя, не имѣя задачей полученіе для себя прибыли отъ веденія какого-либо предпріятія, избрали предметомъ своей совокупной дѣятельности опредѣленную цѣль“, а союзомъ—„соединеніе двухъ или нѣсколькихъ такихъ обществъ, хотя бы черезъ посредство уполномоченныхъ“. Правилами воспрещаются общества: 1) преслѣдующія цѣли, противныя общественной нравственности или воспрещенныя уголовнымъ закономъ, или же угрожающія общественнымъ спокойствію и безопасности, и 2) управляемые учрежденіями или лицами, находящимися за границей, если общества эти преслѣдуютъ политическія цѣли (ст. 6).

Правила 4 марта не распространяются на 1) общества и союзы, преслѣдующіе религіозныя цѣли, 2) на общества, образуемая съ разрѣшенія учебнаго начальства учащимся въ учебныхъ заведеніяхъ изъ своей среды (ст. 4).

Лицамъ, состоящимъ на военной и морской службѣ, воспрещается входить въ составъ и принимать участіе въ какихъ бы то ни было обществахъ, союзахъ, партіяхъ, образуемыхъ съ политической цѣлью (ст. 8); служащіе, хотя бы по вольному найму, въ правительственныхъ установленіяхъ или на казенныхъ и частныхъ желѣзныхъ дорогахъ или въ телефонныхъ предпріятіяхъ общаго пользованія могутъ образовывать общества благотворительныя, или для удовлетворенія духовныхъ и матеріальныхъ потребностей, но не иначе, какъ на основаніи устава, утверждаемаго начальствомъ. Эти общества не могутъ преслѣдовать политическія цѣли или же цѣли, несовмѣстимыя съ порядкомъ и долгомъ службы; соединеніе указанныхъ обществъ въ союзы воспрещено (ст. 9, 10).

Дѣлами объ открытіи, регистраціи, воспрещеніи и закрытіи обществъ и союзовъ завѣдуютъ губернскія и областныя по дѣламъ объ обществахъ присутствія. Въ городахъ С.-Петербургѣ, Москвѣ, Одессѣ, Кронштадтѣ, Николаевѣ, Керчи, Севастополѣ и Ростовѣ-

на-Дону учреждены особая городскія по дѣламъ объ обществахъ присутствія.

Въ составъ присутствія входятъ: губернаторъ (или градоначальникъ) въ качествѣ предсѣдателя, губернской предводитель дворянства, вице-губернаторъ, непременный членъ присутствія, управляющій казенной палатой, прокуроръ окружнаго суда, предсѣдатель губернской земской управы, городской голова губернскаго города и членъ по избранію губернскаго земскаго собранія или городской думы губернскаго города.

### **Общества безуставныя.**

Лица, желающія образовать такъ называемое „безуставное“ общество, должны подать письменное заявленіе губернатору или градоначальнику, который, въ случаѣ встрѣченнаго имъ препятствія къ образованію общества, передаетъ заявленіе на разсмотрѣніе губернскаго или городского по дѣламъ объ обществахъ присутствія. Если въ теченіе двухъ недѣль со дня подачи заявленія не будетъ сообщено объ отказѣ со стороны присутствія въ удовлетвореніи заявленія, съ указаніемъ точныхъ причинъ этого отказа, то обществу можетъ открытъ свои дѣйствія (ст. 17).

Въ заявленіи должны быть указаны: 1) цѣль общества; 2) имя, отчество, фамилія, званіе и мѣсто жительства его учредителей; 3) районъ его дѣйствій; 4) порядокъ избранія распорядителей общества; а если предполагается учредить правленіе, то порядокъ его избранія и пополненія, а также мѣсто нахожденія правленія; 5) порядокъ вступленія и выбытія членовъ (ст. 18).

Въ случаѣ предполагаемыхъ измѣненій въ пунктахъ 1, 3, 4 и 5, объ этомъ должно подаваться заявленіе на имя губернатора или градоначальника (ст. 19).

### **Общества уставныя.**

Права юридическаго лица, т. е. право приобрѣтать и отчуждать недвижимое имущество, образовывать капиталы, заключать договоры, вступать въ обязательства, а равно искать и отвѣчать на судѣ предоставляются лишь тѣмъ обществамъ, которыя зарегистрированы на основаніи особаго устава (ст. 20),—такъ называемымъ „уставнымъ“.

Въ уставѣ должны быть указаны: 1) название общества, его цѣль, районъ и способы дѣятельности; 2) имя, отчество, фамилія, званіе, мѣстожителство его учредителей; 3) порядокъ вступленія и выбытія членовъ; 4) размѣръ членскихъ взносовъ и порядокъ ихъ уплаты; 5) составъ правленія, способы его образованія, пополненія, предметы его вѣдѣнія, а также его мѣстонахожденіе; 6) время и порядокъ созыва общаго собранія членовъ и предметы его вѣдѣнія; 7) порядокъ веденія отчетности и 8) порядокъ измѣненія устава (ст. 21).

Проектъ устава вносится губернаторомъ или градоначальникомъ въ губернское или городское по дѣламъ объ обществахъ присутствіе, которое и обязано разсмотрѣть уставъ въ мѣсячный срокъ со дня подачи заявленія. Въ случаѣ утвержденія устава, общество вносится въ реестръ, ведущійся при дѣлопроизводствѣ присутствія; съ этого времени общество можетъ пользоваться правами, указанными въ уставѣ (ст. 23).

Уставъ общества, однажды разсмотрѣнный и зарегистрированный въ одномъ изъ губернскихъ или городскихъ по дѣламъ объ обществахъ присутствій, вторичному разсмотрѣнію по существу въ другомъ присутствіи не подлежитъ, но долженъ регистрироваться имъ въ формальномъ порядкѣ по представленіи правленіемъ общества надлежащаго удостовѣренія о послѣдовавшемъ уже занесеніи этого общества въ реестръ. (Разъяснено мин. внутр. дѣлъ по соглашенію съ мин. торговли и промышленности и юстиціи. См. предложенія с.-петербургскому градоначальнику и губернатору отъ 27 окт. 1906 г.).

Въ случаѣ отказа въ регистраціи при вторичномъ разсмотрѣніи устава, присутствіе не вправѣ указывать на такіе недостатки устава, которые уже имѣлись въ первоначальномъ его проектѣ, но остались неотмѣченными присутствіемъ. (Цирк. М. В. Д. отъ 20 октября 1909 № 44).

Справки изъ реестра дѣлопроизводства губернскаго или городского по дѣламъ объ обществахъ присутствія выдаются частнымъ лицамъ по письменному заявленію, съ оплатой заявленія и отвѣта 2-мя гербовыми марками по 75 к. (ст. 26).

Объ измѣненіи способа пополненія состава правленія зарегистрированного общества должно быть

подано заявленіе губернатору или градоначальнику. При всякомъ же иномъ измѣненіи устава производится новая регистрація (ст. 27).

Уставнымъ обществамъ разрѣшается открытіе, соотвѣтственно цѣлямъ общества, отдѣльныхъ учреждений и предпріятій и устройство чтеній, спектаклей, концертовъ, базаровъ, сбора пожертвованій (ст. 28).

Распорядители или правленіе общества немедленно по ихъ избраніи должны подать заявленіе губернатору или градоначальнику съ приложеніемъ списка распорядителей или лицъ, входящихъ въ составъ правленія (ст. 31).

Объ измѣненіи въ составѣ распорядителей или правленія общества, объ открытіи и закрытіи отдѣлений общества и о закрытіи самаго общества распорядители или правленіе обязаны немедленно заявлять губернатору или градоначальнику (ст. 32).

Вопросъ о закрытіи обществъ и союзовъ, уклонившихся въ своей дѣятельности отъ условій, изложенныхъ въ уставахъ или заявленіяхъ, или нарушающихъ требованія статей 6—8, 10, 19, 31, 32 временныхъ правилъ, или такихъ, объ учрежденіи которыхъ не было заявлено въ установленномъ порядкѣ, предлагается губернаторомъ или градоначальникомъ на разрѣшеніе губернскаго или городского по дѣламъ объ обществахъ присутствія (ст. 33). До рѣшенія вопроса губернаторъ или градоначальникъ вправѣ собственной властью приостановить дѣятельность общества, если эта дѣятельность угрожаетъ общественной безопасности и спокойствію, или принимаетъ явно безправственное направленіе (ст. 35).

О днѣ слушанія дѣла въ губернскомъ или городскомъ по дѣламъ объ обществахъ присутствія извѣщаются лица, подавшія заявленіе объ образованіи общества, или распорядители и члены правленія Общества. Неявка ихъ не останавливаетъ разсмотрѣнія дѣла, а явившись, они могутъ представить присутствію словесныя объясненія (ст. 37).

Неизвѣщеніе заинтересованныхъ лицъ о днѣ слушанія дѣла является существеннымъ нарушеніемъ статьи 37 закона объ обществахъ, влекущимъ за собой отмѣну постановленія присутствія (указъ прав. сен. 14 янв. 1909 г. № 373).

Опредѣленія присутствія могутъ быть обжалованы лицами, подавшими заявленіе объ образованіи общества, или представителями общества, если оно уже образовалось, въ двухнедѣльный со времени объявленія имъ сего опредѣленія срокъ, въ первый департаментъ правительствующаго сената. Жалобы, написанныя на имя сената, подаются въ губернское или городское по дѣламъ объ обществахъ присутствіе и представляются губернаторомъ съ объясненіями присутствія въ правительствующій сенатъ (ст. 38).

### Профессіональныя общества.

Цѣлью профессиональныхъ обществъ (согласно ст. 1) является „выясненіе и согласованіе экономическихъ интересовъ, улучшеніе условій труда своихъ членовъ или поднятіе производительности принадлежащихъ имъ предпріятій“.

Въ частности профессиональныя общества могутъ ставить себѣ цѣлью: 1) изысканіе способовъ къ устраненію посредствомъ соглашенія или третейскаго разбирательства недоразумѣній, возникающихъ на почвѣ договорныхъ условій между нанимателями и нанимаемыми; 2) выясненіе размѣровъ заработной платы и другихъ условій труда въ различныхъ отрасляхъ промышленности и торговли; 3) выдачу пособій своимъ членамъ; 4) устройство кассъ похоронныхъ, приданныхъ, взаимопомощи и т. д.; 5) устройство библиотекъ, профессиональныхъ школъ, курсовъ и чтеній; 6) доставленіе своимъ членамъ возможности выгоднаго приобрѣтенія предметовъ первой необходимости и орудій производства; 7) оказаніе содѣйствія по приисканію работы или рабочихъ рукъ и 8) оказаніе юридической помощи своимъ членамъ (ст. 2).

Такъ какъ по закону 2 декабря 1905 г. стачки, протекающія мирно, считаются дѣяніемъ ненаказуемымъ, то профессиональныя общества могутъ выдавать пособия своимъ членамъ также и во время стачекъ (циркуляръ м. в. д. отъ 30 ноября 1907 г. № 41).

Профессіональныя общества могутъ сообщить подлежащимъ учрежденіямъ ходатайства по предметамъ, касающимся цѣлей и дѣятельности общества (ст. 4).

Профессіональныя общества могутъ открывать отдѣленія для опредѣленныхъ мѣстностей, съ тѣмъ,

чтобы эти отдѣленія не имѣли особаго отъ общества управления (ст. 5).

Соединеніе профессиональныхъ обществъ въ союзы воспрещается (ст. 6). Точно такъ же воспрещаются профессиональныя общества, управляемые изъ-за границы (ст. 6).

Въ профессиональное общество могутъ входить только тѣ лица обоого пола, которыя занимаются однородными или имѣющими между собою связь работами и промыслами (ст. 7).

Въ составъ профессиональныхъ обществъ не должны пускаться лица постороннія, хотя бы въ качествѣ сотрудниковъ, соревнователей и почетныхъ членовъ. (циркуляръ м. в. д. 20 октября 1909 г. № 44).

Несовершеннолѣтніе могутъ вступать въ профессиональное общество (ст. 8).

Подробности порядка дѣйствія общества и его отдѣленій, а также порядокъ управления дѣлами, поскольку это не указано въ законѣ, опредѣляется уставомъ общества (ст. 10).

Въ уставѣ общества должны быть указаны:

- 1) Названіе общества, его цѣль, районъ и способы его дѣятельности, а также мѣстонахожденіе общества;
- 2) имя, отчество, фамилія, званіе и мѣстожительство его учредителей;
- 3) порядокъ вступленія и выбытія членовъ;
- 4) права и обязанности членовъ;
- 5) размѣръ членскихъ взносовъ и порядокъ уплаты ихъ;
- 6) составъ правленія и мѣсто его нахожденія, порядокъ завѣдыванія имуществомъ общества, способъ избранія и полномочія правленія и лицъ, на коихъ возлагается управленіе дѣлами и имуществомъ общества;
- 7) срокъ полномочія членовъ правленія и лицъ, на которыхъ возлагается управленіе дѣлами и имуществомъ общества, а также порядокъ досрочнаго устраненія ихъ отъ должности;
- 8) способъ веденія отчетности;
- 9) порядокъ и срокъ созыва общихъ собраній общества и его отдѣленій;
- 10) предметы вѣдѣнія общаго собранія;
- 11) условія дѣйствительности постановленій общаго собранія;
- 12) порядокъ измѣненія устава и закрытія общества, а также способъ ликвидаціи дѣлъ общества;
- 13) устройство различныхъ вспомогательныхъ при обществѣ учреждений (кассы взаимопомощи и для выдачи пособій, бібліотекъ и профессиональныхъ школъ и т. п.), если тако-

выя предполагаются, и 14) въ подлежащихъ случаяхъ—порядокъ открытія отдѣленій общества (ст. 11).

Заявленія объ образованіи профессиональныхъ обществъ подаются старшему фабричному инспектору и представляются фабричнымъ инспекторомъ губернатору или градоначальнику, который передаетъ ихъ для разсмотрѣнія въ губернское или городское по дѣламъ объ обществахъ присутствіе (ст. 12).

Каждое профессиональное общество на общемъ собраніи избираетъ изъ числа совершеннолѣтнихъ своихъ членовъ правленіе для завѣдыванія дѣлами общества (ст. 17).

Правленіе по его избраніи обязано немедленно подать объ этомъ письменное заявленіе старшему фабричному инспектору, или горному инженеру, съ обозначеніемъ списка лицъ, входящихъ въ составъ правленія, а также иныхъ лицъ, участвующихъ въ управленіи дѣлами общества, съ означеніемъ должности каждаго изъ нихъ и рода занятій (ст. 18).

Правленіе профессиональнаго общества обязано немедленно заявлять указаннымъ выше властямъ: 1) о каждомъ измѣненіи въ составѣ правленія и вообще въ составѣ лицъ, участвующихъ въ управленіи дѣлами общества, 2) о каждомъ измѣненіи устава, 3) объ открытіи или закрытіи отдѣленій общества и 4) о закрытіи общества (ст. 19).

Министру торговли и промышленности предоставляется издавать подробныя правила о представленіи отчетовъ профессиональныхъ обществъ.

Относительно порядка регистраціи и закрытія профессиональныхъ обществъ дѣйствуютъ тѣ же правила, что и для „уставныхъ“ обществъ вообще (ст. 24).

### **Временныя правила о собраніяхъ.**

Законъ различаетъ два вида собраній: публичныя и не публичныя. Устройство послѣднихъ дозволяется, свободно, безъ заявленія и разрѣшенія правительственной власти (I).

Публичными собраніями признаются такія, которыя доступны неопредѣленному числу лицъ, или хотя и опредѣленному числу лицъ, но лично неизвѣстныхъ устроителямъ собранія. Собранія, въ которыхъ участвуютъ только члены законно-существующаго общества и постороннія лица не присутствуютъ,

не считаются публичными. Собранія, устраиваемыя въ театрахъ, концертныхъ залахъ, въ зданіяхъ общественныхъ и сословныхъ учреждений и въ помѣщеніяхъ, специально приспособленныхъ для публичныхъ собраній и отдаваемыхъ съ этой цѣлью въ наемъ, признаются публичными, хотя бы по составу своему они относились къ непубличнымъ. Въ помѣщеніяхъ учебныхъ заведеній могутъ быть устраиваемы публичныя собранія только ученаго характера, или такія, которыя разрѣшены уставами соответствующихъ учебныхъ заведеній. Публичныя собранія подъ открытымъ небомъ допускаются лишь съ особаго всякій разъ разрѣшенія губернатора или подлежащихъ полицейскихъ властей.

Устройство публичныхъ собраній въ закрытыхъ помѣщеніяхъ на разстояніи  $\frac{1}{2}$  версты, подъ открытымъ же небомъ—на разстояніи 2-хъ верстъ отъ мѣста дѣйствительнаго пребыванія Государя и отъ мѣста засѣданій Государственной Думы и Государственнаго Совѣта во время ихъ сессій—не допускается. Публичныхъ собраній нельзя устраивать въ гостиницахъ, общественныхъ столовыхъ, трактирахъ и т. п.

Объ устройствѣ публичнаго собранія необходимо заявить начальнику мѣстной полиціи не позднѣе какъ за трое сутокъ до открытія собранія; а если о времени и мѣстѣ послѣдняго предполагается огласить во всеобщее свѣдѣніе, то не позднѣе, какъ за трое сутокъ до такого оглашенія. Если собраніе созывается не въ мѣстѣ постояннаго пребыванія начальника полиціи, то заявленіе должно быть подано не позднѣе какъ за семь дней до открытія собранія или оглашенія о немъ.

Въ заявленіи должны быть указаны день, часъ, мѣсто и предметъ собранія, а также имя, отчество, фамилія и мѣстожительство устроителя. Если въ собраніи предполагается заслушать докладъ или рѣчь заранѣе опредѣленнаго лица, то въ заявленіи должны быть указаны его имя, отчество, фамилія и мѣстожительство (III, ст. 6).

Публичныя собранія не разрѣшаются начальникомъ полиціи, если цѣль и предметъ ихъ занятій противны уголовнымъ законамъ или устройство ихъ угрожаетъ общественному спокойствію и безопасно-



сти, а также если они созываются въ мѣстахъ, въ которыхъ устройство публичныхъ собраній не допускается. О воспрещеніи собранія съ указаніемъ къ тому основаній устроители должны быть извѣщены за сутки до предполагаемаго открытія собранія; а если собраніе созывалось не въ мѣстѣ постоянного пребыванія начальника полиціи,—то за двое сутокъ (III, ст. 7).

Въ мѣстностяхъ, объявленныхъ на положеніи чрезвычайной и усиленной охраны, генераль-губернаторамъ, губернаторамъ и градоначальникамъ, а въ мѣстностяхъ, объявленныхъ на военномъ положеніи,—генераль-губернаторамъ или облеченнымъ ихъ властью лицамъ предоставляется воспрещать всякія народныя, общественныя и даже частныя собранія.

На публичныя собранія не допускаются: лица вооруженныя, за исключеніемъ тѣхъ, кому ношеніе оружія присвоено закономъ, учащіеся въ низшихъ и средне-учебныхъ заведеніяхъ безъ разрѣшенія ихъ начальства и вообще малолѣтніе (III, ст. 8).

Военнослужащимъ воспрещается принимать участіе въ собраніяхъ, гдѣ обсуждаются политическіе вопросы (III, ст. 9).

Губернатору или начальнику полиціи предоставляется назначать для присутствія въ публичномъ собраніи должностное лицо, которому по его указаніямъ отводится мѣсто устроителями (III, ст. 10).

Надзоръ за соблюденіемъ порядка въ публичномъ собраніи возлагается на устроителей. Если ими изъ своей среды избирается одинъ или нѣсколько распорядителей, то имена ихъ должны быть до открытія собранія сообщены начальнику полиціи или назначенному для присутствія на собраніи должностному лицу. Если на собраніи избранъ предсѣдатель, то обязанность поддерживать порядокъ переходить къ нему (III, ст. 11).

Лицо, надзирающее за порядкомъ въ собраніи, должно послѣ двукратнаго предупрежденія закрыть собраніе, если собраніе: 1) явно отклонится отъ предмета занятій, 2) если въ немъ будутъ произноситься рѣчи, возбуждающія одну часть населенія противъ другой, 3) если въ собраніи производятся неразрѣшенные денежныя сборы, 4) если въ немъ оказываются

ся лица, въ собранія не допускаемыя, при чемъ эти лица не соглашаются покинуть собраніе и не будутъ изъ него удалены, 5) когда порядокъ собранія нарушенъ мятежными возгласами, либо заявленіями, восхваленіемъ, либо оправданіемъ преступленій, возбужденіемъ къ насилію и неповиновенію властямъ или распространеніемъ преступныхъ изданій, и когда вслѣдствіе этого собраніе приняло характеръ, угрожающій общественному спокойствію и безопасности (III, ст. 12).

При наличности вышеуказанныхъ условій, должностное лицо, присутствующее въ публичномъ собраніи, должно потребовать отъ устроителей его закрытія. Если требованіе должностного лица не выполняется, то послѣ двукратнаго предупрежденія это лицо закрываетъ собраніе своей властью (III, ст. 13).

Публичное собраніе, состоявшееся безъ предварительнаго заявленія, закрывается полиціей (III, ст. 14). Участники собранія по его закрытіи обязаны разойтись. При неисполненіи сего удаляются мѣрами полиціи (III, ст. 15).

Дѣйствіе правилъ о публичныхъ собраніяхъ не распространяется на: 1) собранія, устраиваемыя по распоряженію правительственныхъ мѣстъ и лицъ, 2) подготовительныя къ выборамъ въ Государственную Думу собранія выборщиковъ, 3) религіозныя либо молитвенныя собранія, 4) происходящія въ обычномъ порядкѣ похоронныя шествія, крестные ходы и другія религіозныя процессіи.

### Сѣзды.

Разрѣшеніе сѣздовъ, въ томъ числѣ даже сѣздовъ лицъ опредѣленныхъ званій или занятій, если порядокъ созыва этихъ сѣздовъ не установленъ закономъ или Высочайше утвержденнымъ уставомъ, предоставляется министру внутреннихъ дѣлъ. Къ публичнымъ собраніямъ сѣздовъ примѣняются общія правила (III, ст. 17).

### Порядокъ обжалованія.

Жалобы на распоряженія и дѣйствія должностныхъ лицъ по воспрепятствованію и закрытію публичныхъ собраній приносятся въ общеустановленномъ порядкѣ.

Такія жалобы въ случаѣ подачи ихъ тому должностному лицу, дѣйствія котораго обжалованы, представляются по начальству вмѣстѣ съ необходимымъ объясненіемъ въ трехдневный со времени подачи срокъ; въ случаѣ же подачи жалобы непосредственно начальству, объясненія по обжалованнымъ дѣйствіямъ должны быть представлены также въ трехдневный срокъ по истребованіи этихъ объясненій. Разсмотрѣніе этого рода жалобъ должно производиться безъ всякаго промедленія (III, ст. 18).

## **Заявленія объ учрежденіи обществъ, союзовъ, о созывѣ собраній.**

**Объ учрежденіи профессиональнаго общества (или союза).**

Господину старшему фабричному инспектору *такой-то* губерніи (или такому-то округн. горн. инж.)

*Такихъ-то* (имя, отчество, фамилія), жительствоющихъ (указать адресъ cadaго)

### **З А Я В Л Е Н І Е.**

Заявляя о желаніи нашемъ образовать *такое-то* общество, просимъ внести уставъ его для регистраціи въ присутствіе объ обществахъ. При этомъ представляемъ: 1) завѣренный нами проектъ устава общества въ двухъ экземплярахъ; 2) на пропечатаніе объявленія о регистраціи общества въ сенатскихъ объявленіяхъ 3 руб. 20 коп. и въ губернскихъ (областныхъ) вѣдомостяхъ (или вѣдомостяхъ градоначальства)—1 руб.

Годъ, мѣсяць, число.

Учредители (званіе, имя, отчество и фамилія cadaго).

Подписи должны быть засвидѣтельствованы у нотариуса.

Заявленіе должно быть оплачено 2 гербовыми марками по 75 коп. каждая. Къ заявленію должны быть приложены 2 экземпляра проекта устава, завѣ-

ренные учредителями; каждый листъ обоихъ экземпляровъ проекта долженъ быть оплаченъ гербовой маркой въ 75 коп.

**Объ учрежденіи трудовой артели, потребительнаго общества, ссудо-сберегательной кассы и т. д.**

Его Превосходительству, Господину  
N-скому Губернатору (Градоначальнику).

*Такихъ-то* (имя, отчество, фамилія  
каждаго), жительствующихъ (по-  
дробный адресъ каждаяго)

### З А Я В Л Е Н І Е.

Просимъ Ваше Превосходительство утвердить представляемый при семъ въ двухъ экземплярахъ проектъ учреждаемаго нами (точное наименованіе учреждения).

Годъ, мѣсяць, число.

Подписи (аваніе, имя, отчество, фамилія каждаяго)

Завленіе это подается губернатору или градоначальнику. На заявленіе должны быть наклеены 2 гербовыя марки, по 75 коп. каждая, и приложенъ въ двухъ экземплярахъ проектъ устава открываемаго учреждения; на каждый листъ обоихъ экземпляровъ проекта должно быть приложено по гербовой маркѣ 75-коп. достоинства. По утвержденіи устава, губернаторъ (градоначальникъ) 1 экземпляръ устава оставляетъ у себя, а другой возвращаетъ учредителямъ съ своей надписью объ утвержденіи.

### Общество уставное.

Его Превосходительству, Господину  
N-скому Губернатору (Градоначальнику)

*Такихъ-то* (имя, отчество, фамилія),  
жительствующихъ (подробный  
адресъ каждаяго)

### З А Я В Л Е Н І Е.

Заявляемъ Вашему Превосходительству о желаніи нашемъ образовать подлежащее регистраціи общество (такое-то); при семъ представляемъ: 1) завѣ-

ренный нами проектъ устава общества въ двухъ экземплярахъ; 2) на пропечатаніе объявленій о регистраціи общества въ сенатскихъ объявленіяхъ 3 р. 20 к. и въ губернскихъ (областныхъ) вѣдомостяхъ (или вѣдомостяхъ градоначальства) 1 рубль.

Годъ, мѣсяць, число.

Учредители (званіе, имя, отчество, фамилія каждаго).

Подписи должны быть засвидѣтельствованы нотариусомъ. Заявленіе должно быть оплачено 2 гербовыми марками, по 75 коп. каждая. Къ заявленію должны быть приложены 2 экземпляра проекта устава, завѣренныя учредителями; на каждый листъ обоихъ экземпляровъ проекта должно быть приложено по гербовой маркѣ по 75 коп.

### Общество безуставное.

Его Превосходительству, Господину  
N-скому Губернатору (Градоначальнику)

*Такихъ-то* (имя, отчество и фамилія), жительствоующихъ (подробный адресъ каждаго)

### З А Я В Л Е Н І Е.

Доводимъ до свѣдѣнія Вашего Превосходительства, что мы, нижеподписавшіеся, по истеченіи двухъ недѣль со дня подачи настоящаго заявленія, учреждаемъ общество подъ названіемъ (такое-то). Цѣль общества (указать цѣль).

(Имена, отчества, фамиліи, званія, мѣстожителство учредителей).

Районъ дѣйствія общества (вся Имперія, или такая-то губернія, или городъ, или уѣздъ и т. д.).

Распорядитель избирается общимъ собраніемъ членовъ общества (или указать другой порядокъ) срокомъ на *столько-то* времени и находится *тамъ-то* (адресъ его).

Порядокъ образованія и пополненія правленія, количество членовъ правленія, адресъ его (какъ определѣно въ уставѣ).

Порядокъ вступленія и выbytія членовъ (какъ опредѣлено въ уставѣ).

Годъ, мѣсяць, число.

Подписи.

Заявленіе должно быть оплачено двумя гербовыми марками. Прилагать уставъ не требуется.

### Публичныя собранія, чтенія, лекціи.

Въ городахъ заявленіе подается градоначальнику или полиціймейстеру, въ уѣздахъ—исправнику. Подать заявленіе можетъ всякій, кромѣ состоящихъ на военной службѣ.

Господину N-скому Градоначальнику  
(Полиціймейстеру, Исправнику)

*Такого-то* (звание, имя, отчество, фамилія),  
проживающаго *тамъ-то*  
(подробный адресъ)

### З А Я В Л Е Н І Е.

Симъ заявляю, что такого-то мѣсяца и числа, въ такомъ-то часу дня (вечера), въ такомъ-то помѣщеніи, я устраиваю собраніе для обсужденія такого-то вопроса (чтеніе, докладъ или лекцію по такому-то вопросу), при чемъ такой-то (имя, отчество, фамилія), проживающій тамъ-то (адресъ), сдѣлаетъ докладъ на тему такую-то. Годъ, мѣсяць, число. Подпись (имя, отчество, фамилія).

Заявленіе должно быть оплачено двумя гербовыми марками, по 75 коп. каждая. Заявленіе подается за 3 дня до собранія или до оглашенія о немъ въ печати, а если собраніе устраивается внѣ мѣста пребыванія начальника полиціи,—то за 7 дней.

---

### Чрезвычайныя мѣры и чрезвычайныя положенія.

Русскому законодательству извѣстны, съ одной стороны, чрезвычайныя мѣры, которыя могутъ быть

принимаемы администраціей въ силу обыкновенныхъ полномочій, предоставленныхъ ей общими законами, съ другой—исключительныя мѣры, имѣющія временный характеръ и регулируемыя особыми узаконеніями. Чрезвычайныя мѣры перваго рода предусматриваются отчасти Уставомъ о предупрежденіи и пресѣченіи преступленій (Св. зак. т. XIV), отчасти Сводомъ общихъ губернскихъ учрежденій (Св. зак. т. II, ч. I); втораго рода мѣры регулируются особымъ Положеніемъ о мѣрахъ къ охраненію государственнаго порядка и общественнаго спокойствія, изданнымъ 14 августа 1881 г.

По ст. 4-й Положенія, въ тѣхъ случаяхъ, когда проявленія преступной дѣятельности лицъ, злоумышляющихъ противъ государственнаго порядка и общественной безопасности, принимаютъ въ отдѣльныхъ мѣстностяхъ угрожающій характеръ, мѣстности эти объявляются въ исключительномъ положеніи.

Есть два вида исключительныхъ положеній: положеніе усиленной охраны и положеніе чрезвычайной охраны.

Срокъ дѣйствія объявленнаго положенія объ усиленной охранѣ опредѣленъ въ одинъ годъ, а положенія о чрезвычайной охранѣ—въ шесть мѣсяцевъ. Однако, совѣтъ министровъ можетъ продолжить дѣйствіе исключительныхъ положеній на новые сроки.

*Усиленная охрана* характеризуется расширеніемъ власти органовъ администраціи. Высшимъ представителямъ — генераль-губернаторамъ, губернаторамъ и градоначальникамъ—ею дается право издавать обязательныя постановленія по предметамъ, относящимся къ предупрежденію нарушенія порядка и безопасности, устанавливать за нарушеніе такихъ постановленій взысканія (арестъ не свыше 3-хъ мѣсяцевъ и штрафъ не свыше 500 руб.) и дѣла по этимъ нарушеніямъ разрѣшать въ административномъ порядкѣ. Эти же власти получаютъ право: 1) воспрепятствовать всякія народныя, общественныя и даже частныя собранія; 2) дѣлать распоряженія о закрытіи различныхъ торговыхъ и промышленныхъ заведеній; 3) воспрепятствовать отдѣльнымъ лицамъ пребываніе въ мѣстностяхъ, объявленныхъ на положеніи усиленной охраны. На основаніи этого положенія отдѣльныя дѣла о преступленіяхъ, предусмотрѣнныхъ общими уголов-

ными законами, по усмотрѣнію генераль-губернатора или министра внутреннихъ дѣлъ, могутъ быть передаваемы на разсмотрѣніе военныхъ судовъ для сужденія по законамъ военного времени. Равнымъ образомъ администрація можетъ потребовать разсмотрѣнія при закрытыхъ дверяхъ всѣхъ тѣхъ дѣлъ, публичное разсмотрѣніе коихъ можетъ послужить поводомъ къ возбужденію умовъ и нарушенію порядка.—Полномочія второстепенныхъ административныхъ органовъ также значительно расширяются. Начальники мѣстной полиціи (полиціймейстеры, исправники), а также начальники жандармскихъ управленій и ихъ помощники получаютъ право производить предварительные аресты лицъ, подозрѣваемыхъ въ прикосновенности къ государственнымъ преступленіямъ или въ принадлежности къ противозаконнымъ сообществамъ, на срокъ не болѣе двухъ недѣль; имъ предоставляется также право во всякое время и во всѣхъ безъ исключенія помѣщеніяхъ производить обыски и налагать аресты на всякаго рода имущества, указывающія на преступность дѣйствій или даже намѣреній заподозрѣннаго лица. Правила о положеніи усиленной охраны заключаются постановленіемъ объ усиленной отвѣтственности административныхъ лицъ за бездѣйствіе власти; размѣръ установленныхъ взысканій можетъ быть повышенъ на одну или даже на двѣ степени сравнительно съ высшей мѣрой ихъ.

*Чрезвычайная охрана* сопровождается еще большимъ расширеніемъ административной власти. Генераль-губернаторамъ могутъ быть присвоены права главнокомандующихъ арміей въ военное время. Въ мѣстностяхъ, гдѣ нѣтъ генераль-губернаторовъ, могутъ быть назначаемы особые лица съ званіемъ главноначальствующихъ. Помимо тѣхъ правъ, которые предоставляются административнымъ лицамъ положеніемъ объ усиленной охранѣ, съ введеніемъ положенія чрезвычайной охраны они получаютъ рядъ новыхъ правъ, а именно: право изыятія изъ общей подсудности дѣлъ объ извѣстнаго рода преступленіяхъ и проступкахъ и отнесеніе ихъ къ вѣдѣнію военно-судебныхъ установленій или же подчиненіе ихъ административному разсмотрѣнію; право налагать секвестръ на недвижимыя и арестъ на движимыя имущества и доходы съ нихъ въ случаяхъ,



когда путемъ распоряженія такими достигаются преступныя цѣли; право подвергать въ административномъ порядкѣ лицъ заключенію въ тюрьмѣ или въ крѣпости или аресту до 3-хъ мѣсяцевъ и налагать штрафы до 3.000 рублей, какъ за нарушеніе обязательныхъ постановленій, такъ и за проступки, изъятые изъ вѣдѣнія судовъ; право устранять отъ должности на время дѣйствія положенія о чрезвычайной охранѣ чиновниковъ всѣхъ вѣдомствъ (за исключеніемъ занимающихъ должности первыхъ трехъ классовъ) и служащихъ по выборамъ въ сословныхъ, городскихъ и земскихъ учрежденіяхъ; право приостанавливать и закрывать собранія названныхъ учрежденій; право приостанавливать періодическія изданія (на время чрезвычайнаго положенія); право закрывать учебныя заведенія на срокъ не долѣе одного мѣсяца.

Четвертый раздѣлъ „Положенія о мѣрахъ къ охраненію государственнаго порядка и общественнаго спокойствія“ регулируетъ примѣненіе исключительныхъ мѣръ въ мѣстностяхъ, не объявленныхъ въ исключительномъ положеніи. Въ этихъ мѣстностяхъ, въ силу постановленія совѣта министровъ, могутъ быть введены правила, надѣляющія органы администраціи расширенными полномочіями. Расширяются полномочія губернаторовъ и градоначальниковъ (право изданія обязательныхъ постановленій); министру внутреннихъ дѣлъ, по соглашенію съ министромъ юстиціи, предоставляется предавать военному суду лицъ гражданскаго вѣдомства за преступленія государственныя, а также за вооруженное сопротивленіе властямъ или нападеніе на чиновъ войска и полиціи и на всѣхъ вообще должностныхъ лицъ при исполненіи ими обязанностей службы или же вслѣдствіе исполненія этихъ обязанностей, коль скоро преступленія эти сопровождались убійствомъ или покушеніемъ на убійство, нанесеніемъ ранъ, увѣчій, тяжкихъ побоевъ или поджогомъ; начальникамъ общей и жандармской полиціи дается право подвергать лицъ, подозрѣваемыхъ въ совершеніи государственныхъ преступленій или въ прикосновенности къ нимъ, а равно въ принадлежности къ незаконнымъ сообществамъ, предварительному аресту не болѣе семи дней и производить у такихъ лицъ обыски и выемки.

Особенно часто практикуемой мѣрой при дѣйствіи исключительныхъ положеній является *высылка административнымъ порядкомъ* лицъ, признаваемыхъ вредными для государственнаго и общественнаго спокойствія, въ какую-либо мѣстность Азіатской или Европейской Россіи съ обязательствомъ безотлучнаго въ ней пребыванія въ теченіе назначеннаго срока (отъ одного года до пяти лѣтъ). Мѣстная власть, убѣдившись въ необходимости высылки даннаго лица, представляетъ объ этомъ министру внутреннихъ дѣлъ съ подробнымъ объясненіемъ основаній къ принятію этой мѣры и предположеній относительно срока высылки. Эти представленія разсматриваются въ особомъ совѣщаніи, образуемомъ при министерствѣ внутреннихъ дѣлъ, подъ предсѣдательствомъ завѣдующаго полиціей товарища министра изъ четырехъ членовъ—двухъ отъ министерства внутреннихъ дѣлъ и двухъ отъ министерства юстиціи. Постановленія совѣщанія представляются на утвержденіе министра внутреннихъ дѣлъ.

Въ связи съ административной высылкой находится *полицейскій надзоръ*, учрежденный по распоряженію административныхъ властей. Полицейскій надзоръ учреждается тѣмъ же порядкомъ, какой установленъ для административной высылки. Надъ высланными административнымъ порядкомъ полицейскій надзоръ учреждается въ силу самаго водворенія ихъ въ мѣстѣ высылки и на срокъ послѣдней, но онъ можетъ быть учрежденъ и надъ лицомъ въ мѣстѣ его жительства, на срокъ не свыше 5 лѣтъ. Отъ поднадзорнаго отбираются документъ о его званіи и видъ на жительство, взамѣнъ которыхъ ему выдается свидѣтельство на проживаніе въ назначенной ему мѣстности. Поднадзорный не имѣетъ права безъ надлежащаго разрѣшенія отлучаться изъ мѣста своего водворенія. Временныя отлучки на опредѣленный срокъ и въ опредѣленную мѣстность могутъ быть разрѣшаемы по особо уважительнымъ причинамъ и при одобрительномъ поведеніи: въ предѣлахъ уѣзда—мѣстнымъ начальникомъ полиціи, въ предѣлахъ губерніи—губернаторомъ, въ другія губерніи—министромъ внутреннихъ дѣлъ. Отлучающемуся поднадзорному выдается особое проходное свидѣтельство, въ которомъ точно обозначается

маршрутъ, коимъ онъ обязанъ слѣдовать. По прибытіи на мѣсто проходное свидѣтельство должно быть предъявлено мѣстной полицейской власти въ теченіе сутокъ. На мѣстѣ своего водворенія или временнаго пребыванія поднадзорный обязанъ явиться въ полицію по первому ея требованію. Мѣстная полицейская власть имѣетъ право входа въ квартиру поднадзорнаго во всякое время, а также можетъ по своему усмотрѣнію производить у него обыски и выемки, но съ тѣмъ, чтобы о каждомъ такомъ дѣйствіи былъ составленъ протоколъ съ изложеніемъ въ немъ какъ поводовъ къ таковымъ дѣйствіямъ, такъ и результатовъ. Далѣе, установленъ цѣлый рядъ ограниченій по отношенію къ занятіямъ поднадзорныхъ. Они не могутъ состоять на государственной или общественной службѣ, но могутъ быть допускаемы къ письменнымъ занятіямъ по найму въ правительственныхъ и общественныхъ учрежденіяхъ, всякій разъ съ разрѣшенія министра внутр. дѣлъ. Поднадзорные не могутъ быть учредителями, предсѣдателями и членами въ частныхъ обществахъ и компаніяхъ, а также предсѣдателями и членами конкурсныхъ управленій. Опекунами и попечителями поднадзорные могутъ быть съ особаго разрѣшенія министра внутреннихъ дѣлъ. Поднадзорнымъ, кромѣ того, запрещается: 1) всякая педагогическая дѣятельность, 2) принятіе къ себѣ учениковъ для обученія ихъ искусствамъ и ремесламъ, 3) чтеніе публичныхъ лекцій, 4) участіе въ публичныхъ засѣданіяхъ ученыхъ обществъ, 5) участіе въ публичныхъ сценическихъ представленіяхъ, 6) вообще всякаго рода публичная дѣятельность, 7) содержаніе типографій, литографій, фотографій, библіотекъ для чтенія и служба при нихъ въ качествѣ приказчиковъ, конторщиковъ, смотрителей или рабочихъ, 8) торговля книгами и всякими принадлежностями и произведеніями тисненія, 9) содержаніе трактирныхъ и питейныхъ заведеній и торговля питіями. Поднадзорные не могутъ быть принимаемы въ правительственныя, общественныя и частныя учебныя заведенія безъ особаго на то разрѣшенія министра внутреннихъ дѣлъ по соглашенію съ учебнымъ начальствомъ. Врачебная, акушерская или фармацевтическая практика дозволяется поднадзорнымъ не иначе, какъ съ разрѣше-

нія министра внутреннихъ дѣлъ. Въ судебныхъ учрежденіяхъ поднадзорные могутъ ходатайствовать лишь по дѣламъ, относящимся до нихъ самихъ, ихъ родителей, женъ и дѣтей. Всѣ остальные, дозволенные закономъ, занятія разрѣшаются поднадзорнымъ, но съ тѣмъ, что отъ мѣстнаго губернатора зависитъ воспретить поднадзорному избранное имъ занятіе, если оно служить ему средствомъ осуществленія его предосудительныхъ замысловъ или по мѣстнымъ условіямъ представляется опаснымъ для общественного порядка и спокойствія.—Министру внутр. дѣлъ предоставляется въ каждомъ отдѣльномъ случаѣ воспретить поднадзорному непосредственное полученіе имъ почтовой или телеграфной корреспонденціи, которая въ такихъ случаяхъ подлежитъ просмотру начальника мѣстнаго жандармскаго управленія или исправника; отправляемая поднадзорнымъ корреспонденція просматривается на тѣхъ же основаніяхъ.—За неисполненіе установленныхъ для нихъ правилъ и неявку въ срокъ изъ разрѣшенной отлучки поднадзорные подвергаются аресту при полиціи: по постановленіямъ исправника или полицеймейстера—на срокъ до трехъ сутокъ, по распоряженію губернатора—до семи дней и по предписанію министра—до одного мѣсяца, причѣмъ въ послѣднемъ случаѣ арестъ можетъ быть назначенъ при тюрьмѣ. Отъ усмотрѣнія администраціи зависитъ освобожденіе поднадзорнаго, въ случаѣ его одобрительнаго поведенія и образа жизни, отъ нѣкоторыхъ стѣснительныхъ мѣръ надзора и нѣкоторыхъ ограниченій въ выборѣ занятій. Равнымъ образомъ министръ внутреннихъ дѣлъ, по представленію мѣстнаго губернатора, можетъ отменить надзоръ до истеченія назначеннаго срока.—Поднадзорнымъ, не имѣющимъ средствъ существованія, могутъ быть назначаемы пособія на прожитіе отъ казны; пособія также выдаются и семействамъ поднадзорныхъ, находящимся при нихъ въ мѣстѣ водворенія.

Кромѣ того, въ послѣднее время особенно часто примѣняется высылка въ силу положенія объ усиленной охранѣ съ воспрещеніемъ проживать въ опредѣленныхъ пунктахъ (такъ называемые 57 пунктовъ), но съ правомъ свободнаго выбора мѣстожительства въ остальныхъ мѣстностяхъ.

*Списокъ мѣстностей, запрещенныхъ для проживанія  
лицамъ, состоящимъ подъ гласнымъ надзоромъ полиціи  
и высылаемымъ по п. 4 ст. 16 Пол. о Госуд. охранѣ  
и ст. 10 правилъ воен. пол.*

1) Аккерманъ; 2) Александровскъ, Екатеринославск. губ.; 3) Баку; 4) Батумъ; 5) Батумскій уѣздъ, Екатеринославск. губ.; 6) Бѣлостокскій уѣздъ; 7) Бердичевъ; 8) Бердянскъ; 9) Бобровск. уѣздъ, Воронежск. губ.; 10) Богополь, село, Подольск. губ.; 11) Брезанскій уѣздъ, Петроковской губ.; 12) Брянскъ и его уѣздъ; 13) Валуйскій уѣздъ, Воронежск. губ.; 14) Вильно; 15) Владивостокъ; 16) Владимиръ (до 1 авг. 1913 г.); 17) Воронежъ; 18) Воронежск. уѣздъ; 19) Голта; 20) Екатеринославъ, поселки Амуръ и Нижне-Днѣпровскъ, Ново-Московск. уѣздъ и уѣзды Славяно-Сербск. и Верхнеднѣпровск.; 21) Елисаветградъ; 22) Жирардовъ, Блонск. уѣзда; 23) Каширскій уѣздъ, Тульской губ.; 24) Кавказъ (лишь съ разрѣшенія Намѣстника); 25) Кіевъ (городъ); 26) Кизиль-Арватъ, укрѣпленіе, Закаспійской области; 27) Кокандъ; 28) Костромская губ. (до 1 авг. 1913 г.); 29) Красноводскъ, Закасп. обл.; 30) Маньчурія; 31) Мариуполь, Екатеринославск. губ.; 32) Москва (городъ и губернія); 33) Нижегородская губ. (до 1 авг. 1913 г.); 34) Николаевъ, Херсонск. губ.; 35) Новороссійскъ; 36) Новохоперскій уѣздъ, Воронежск. губ.; 37) Одесса; 38) Ольвіополь, Херсонск. губ.; 39) Опоченскій уѣздъ, Радомск. губ.; 40) Папушой, слобода, Аккерманск. уѣзда, Бессарабск. губ.; 41) Петергофскій уѣздъ, С.-Петербур. губ.; 42) предмѣстье Никольская слобода, Стар. и Нов. Дарницы, Островскаго уѣзда, Черниговск. губ.; 43) Раевскій уѣздъ, Петроковск. губ.; 44) Разводово, Барановичи, Новгородск. губ.; 45) Ростовское-на-Дону градоначальство (предѣлы его); 46) Севастопольское градоначальство (предѣлы его); 47) Скерневицкій уѣздъ, Варшавской губ.; 48) С.-Петербургъ; 49) Таганрогъ; 50) Тифлисъ; 51) Турнаки, Аккерманск. у. (слобода); 52) Финляндія; 53) Хабаровскъ; 54) Харбинъ; 55) Царскосельскій уѣздъ, С.-Петербур. губ.; 56) Ялтинскій, Симфероп., Евпаторійск., Феодосійск. и Перекопск. уѣзды, Таврич. губ.; 57) Ярославск. губ. (до 1 авг. 1913 г.).

*Списокъ мѣстностей, въ которыхъ отмѣнено  
положеніе усиленной охраны:*

Въ г. Кишиневѣ, Бессарабской губ.; въ Александровскомъ и Ковровскомъ уѣздахъ, Владимірской губ.; на линіяхъ Московско-Нижегородской и Муромской жел. дор., въ предѣлахъ названныхъ дорогъ и полосы отчужденія; во всей Воронежской губ.; въ Вѣлютскомъ уѣздѣ, Гродненской губ.; въ г. Казани и прилегающихъ къ нему слободахъ; въ Кіевскомъ уѣздѣ (кромѣ г. Кіева); во всей Курской губерніи; въ Рижскомъ и Юрьевскомъ уѣздахъ, Лифляндской губ.; въ Верхотурскомъ, Екатеринбургскомъ, Красноуфимскомъ, Оханскомъ, Пермскомъ, Соликамскомъ уѣздахъ и въ г. Кунгурѣ, Пермской губ.; въ г. Самарѣ; въ Саратовской губ.; въ Харьковской губ. (кромѣ г. Харькова и уѣзда); въ Черниговской губ.; въ Варшавской губ.; въ Люблинской губ.; въ Сѣдлецкой губ.; въ Каинскомъ, Маріинскомъ и Томскомъ уѣздахъ, Томской губ. (кромѣ г. Томска и Новониколаевска); въ Омскомъ, Петропавловскомъ и Кокчетавскомъ уѣздахъ, Акмолинской обл.; въ части Витимскаго и Олекминскаго горныхъ округовъ и въ селѣ Витимѣ, Иркутской губ.

### Статистическія свѣдѣнія.]

#### Пространство и населеніе земного шара.

Части свѣта.	Пространство		Н а с е л е н і е	
	въ мил. кв. вер.	кв.	Всего въ тыс. человѣкъ.	Число жителей на 1 кв. вер.
Азія . . . . .	44		863.316	20
Европа . . . . .	10		448.131	45
Африка . . . . .	32		133.992	4
Америка . . . . .	39		179.677	5
Австралія . . . . .	9		7.387	1
Полярныя страны .	13		14	—
Всего . . . . .	147		1.631.517	11

**Пространство Россійской Имперіи.** Всего Россія занимаетъ около 19 милліоновъ квадратныхъ верстѣ, въ томъ числѣ: Сибирь—11, Европейская Россія—4, Средняя Азія — 3 милліона; Польша — 112 тысячъ, Финляндія—286, Кавказъ—412 тысячъ квадратныхъ верстѣ.

Считая въ квадратныхъ километрахъ, получимъ пространство: Великобританіи—29 милліоновъ, Россіи—22, Франціи—11<sup>1</sup>/<sub>2</sub>, Китая—11, Соединенныхъ Штатовъ С. Америки—10, Германіи—3, Турціи—2<sup>1</sup>/<sub>2</sub>, Португаліи—2, Голландіи—2 милліона, Италиі—797 тысячъ, Испаніи—707, Австріи—626, Японіи—455, Швеціи—448, Норвегіи—326, Даніи—142, Греціи—51, Швейцаріи—41 и Бельгіи—21 тысяча.

**Населеніе.** Въ Европейской Россіи къ 1 января 1912 года считалось 122<sup>1</sup>/<sub>2</sub> милліона жителей, въ Польшѣ почти 13 милл., въ Финляндіи—3 милл., на Кавказѣ—болѣе 12 милліоновъ, въ Сибири—9<sup>1</sup>/<sub>2</sub> милл., въ Средней Азіи—почта 11 милл. Всего 171 милліонъ; изъ нихъ мужчинъ—85.726.300 и женщинъ—85.333.600 человекъ.

Плотность населенія на 10 квадратныхъ верстѣ въ Сибири 9 человекъ, въ Средней Азіи 34, Финляндіи 110, въ Европейской Россіи 289, на Кавказѣ 298 и въ польскихъ губерніяхъ—1145.

На 10 квадратныхъ верстѣ приходится жителей: въ Россіи—89, во Франціи—831, въ Германіи—1277, въ Англии—1579 и въ Бельгіи—2731.

**Племенной составъ населенія.** Всего въ Имперіи на каждую тысячу жителей приходится: русскихъ (считая и украинцевъ, и бѣлоруссовъ)—655, турко-татаръ—106, поляковъ—62, финновъ—45, евреевъ—39, литовцевъ—24, германцевъ—16, армянъ—9, другихъ племень—44.

**Вѣроисповѣдны составъ населенія.** Трудно узнать, какъ распредѣляется населеніе по вѣроисповѣданіямъ: многіе сектанты и т. п. скрываютъ свое вѣроисповѣданіе. Сверхъ того, официальная статистика соединяетъ въ одно православныхъ и старообрядцевъ. По официальной статистикѣ, изъ каждой 1000 жителей принадлежатъ: къ православію, старообрядчеству и единовѣрью 699, къ магометанству—108, къ католиче-

ству—89, къ протестантству—48<sup>1</sup>/<sub>2</sub>, къ еврейству—40<sup>1</sup>/<sub>2</sub> и къ прочимъ исповѣданіямъ—15 чел.

**Населеніе по сословіямъ.** На 1000 жителей приходится: крестьянъ—771, мѣщанъ—107, инородцевъ—66, казаковъ—23, дворянъ и чиновниковъ—15, духовныхъ—5, купцовъ—5 и прочихъ—8.

**Грамотность.** Если исключить дѣтей моложе 9 лѣтъ, то на 1000 жителей приходится грамотныхъ: въ Европейской Россіи 300, въ Польшѣ 410, на Кавказѣ 170, въ Сибири 160, въ Средней Азіи 60. Наибольшій процентъ грамотныхъ даютъ губерніи: Курляндская (850), Лифляндская (920) и Эстляндская (950); самой малограмотной губерніей является Пензенская (190), а также Астраханская, Бессарабская, Подольская и Симбирская (по 200).

Грамотность въ иностранныхъ государствахъ значительно выше. Въ Бельгіи на 1000 жителей, исключая дѣтей моложе 7 лѣтъ, приходится неграмотныхъ 2 человѣка; въ Финляндіи изъ 1000 жителей старше 15 лѣтъ неграмотныхъ—12 чел., въ Австріи на 1000 жителей неграмотныхъ—356 чел. На тысячу новобранцевъ приходится неграмотныхъ: въ Даніи—2 чел., во Франціи—32, въ Великобританіи и Ирландіи 10, въ Швеціи—2 чел. въ Италіи—306. Въ Германіи 2 неграмотныхъ приходится на 10.000 новобранцевъ.

**Населеніе по занятіямъ.** На 1000 жителей приходится занимающихся:

	Въ Европ. Россіи.	Въ Польшѣ.	На Кавказѣ.	Въ Сибири.	Въ Средней Азіи.	По всей Рос.
Сельскимъ хозяйствомъ, лѣсоводствомъ, рыболов- ствомъ и охотой . . . . .	749	566	788	802	828	746
Обработывающей пром., горнымъ промысломъ и ремеслами . . . . .	97	154	65	76	65	96
Частной службой, служ- бой поденной и въ каче- ствѣ прислуги . . . . .	42	102	42	39	31	46
Торговлей . . . . .	37	67	32	21	34	38
Службой по передви- женію и сообщенію . . . . .	17	17	15	12	9	16



	Въ Европ. Россіи.	Въ Польшѣ.	На Кавказѣ.	Въ Сибиріи.	Въ Средней Азійи.	По всей Рос.
Службой въ администратіи, судѣ, полиціи, сословн. и обществ., свободными профессіями . . .	14	20	11	11	7	14
Военной службой . . .	8	27	13	11	8	10
Богослуженіемъ . . . .	7	5	6	4	4	6
Прочими занятіями . .	10	13	11	9	9	10
Живуть доходами съ имущества, пенсіей и т. п.	19	29	17	15	5	18

Заняты въ обрабатывающей промышленности, ремеслѣ и горномъ дѣлѣ больше всего (свыше 150 человекъ на 1000 жителей) въ губерніяхъ: Московской 347, Петербургской 243, Владимирской 271, Варшавской 210, Петроковской 304, Черноморской 182, Лифляндской 190, Пермской 158, Нижегородской 153, Амурской обл. 164 и Ферганской 150.

**Смертность населенія.** Въ Европейской Россіи умираютъ въ годъ отъ 28 до 29 человекъ на тысячу жителей. Наибольшая смертность въ 1909 году была въ губерніяхъ: Самарской (39 на тысячу), Воронежской (38), Пермской (37), Тульской (37) и Пензенской (36); наименьшая—въ губерніяхъ: Лифляндской (18), Эстляндской (18) и Курляндской (17). Въ этихъ трехъ губерніяхъ, гдѣ наибольшій процентъ грамотныхъ, ежегодно умираетъ въ 2 раза меньше людей на 1000 жителей, чѣмъ въ малограмотныхъ губерніяхъ Велікороссіи.

Смертность населенія въ иностранныхъ государствахъ значительно ниже. На 1000 жителей умираетъ ежегодно: въ Бельгіи—15 чел., въ Даніи—13, въ Германіи—16, во Франціи—19, въ Великобританіи и Ирландіи—15, въ Италіи—21, въ Австріи—22, въ Финляндіи—16 и въ Швеціи—14.

**Смертность въ европейскихъ столицахъ (въ 1910 г.).**

ГОРОДА.	Скарлатина.	Крупъ, Дифтер.	Коклюшъ.	Тифъ.	Легочная чахотка.	Ракъ.	Родильн. ф. рич. на 1000. рожден., включая мертворожденныхъ.
	На 100.000 жителей.						
С.-Петербургъ	45,8	38,3	21,9	37,0	289,6	85,0	1,7
Лондонъ . . .	5,0	10,0	30,0	4,0	123,0	101,0	1,3
Парижъ . . .	2,7	10,2	12,0	6,7	353,0	109,0	3,6
Берлинъ . . .	18,9	33,8	10,9	3,5	175,7	111,1	5,7
Вѣна . . . . .	9,8	13,6	10,6	4,1	261,3	127,1	3,1
Будапештъ . .	40,0	16,1	10,8	19,3	305,2	102,6	2,2
Римъ . . . . .	5,1	24,2	10,6	21,6	131,0	77,4	1,1
Брюссель . . .	2,8	7,9	9,6	41,8	192,6	148,9	9,6
Амстердамъ . .	0,7	6,5	12,0	6,7	131,1	127,0	0,3
Цюрихъ . . . .	3,6	9,8	12,9	3,1	151,6	104,1	1,5
Стокгольмъ . .	28,6	28,0	18,1	4,1	232,5	123,4	0,2
Христианія . .	4,1	21,1	7,8	1,6	186,7	88,8	1,2
Копенгагенъ . .	21,3	8,3	14,4	3,3	117,9	167,8	0,8

Такимъ образомъ, по смертности отъ скарлатины, крупа и дифтерита Петербургъ занимаетъ первое мѣсто, тифа и коклюша—второе, легочной чахотки—третье и только по смертности отъ рака и родильной горячки занимаетъ одно изъ послѣднихъ мѣстъ.

**Переселеніе.** Въ 1912 году наибольшее число переселенцевъ вышло изъ губерній: Вятской 23 тыс. чел., Самарской 16 тыс., Пензенской 13 тыс., Тамбовской, Казанской и Уфимской—по 12 тыс. чел. Всего въ переселенческомъ движеніи было 260 тыс. чел.

**Эмиграція.** Переселились изъ Россіи въ Соедин. Штаты Сѣв. Америки въ 1906 г. 216 тыс. чел., въ 1907 г.—259 тыс., въ 1908 г.—157 тыс., въ 1909 г.—120 тыс., въ 1910 г.—187 тыс. и въ 1911 г.—159 тыс. чел.

**Арестовано** въ Россіи въ теченіе 1910 года вѣро-слыхъ 891.135 человекъ; изъ нихъ умерло въ тюрьмѣ 6092 чел. Арестовано въ томъ же году дѣтей 14.582 чел.; изъ нихъ умерло въ тюрьмахъ 128 чел.

**Фабрикъ и заводовъ** въ 1910 г. было въ Россіи: по обработкѣ хлопка 883, металловъ 2230, шерсти 912, питательныхъ веществъ 12496, въ химическомъ производствѣ 347, по обработкѣ дерева 1988, животныхъ продуктовъ 1157, льна, пеньки и джута 282, по производству бумаги и бумажной массы 1382, по обработкѣ минеральныхъ веществъ 1912, по обработкѣ смѣшанныхъ матеріаловъ 481, шелка 309 и по прочимъ производствамъ 93; сверхъ того въ производствахъ, обложенныхъ акцизомъ,—8326. Всего 32798.

**Фабрично-заводскихъ рабочихъ** въ 1910 году было въ Россіи 2.072.000 чел. Изъ нихъ въ Московской губерніи—310 тысячъ, во Владимирской—185 тыс., въ Петербургской—151 тыс., въ Пермской—141 тыс., въ Петроковской—137 тыс.

**Число фабрично-заводскихъ рабочихъ по производствамъ.** Больше всего было занято рабочихъ на заводахъ по обработкѣ металловъ—530 тысячъ. Далѣе идутъ: по обработкѣ хлопка 470 тыс., минеральныхъ веществъ 151 тыс., шерсти 134 тыс., льна, пеньки и джута 95 тыс., дерева 92 тыс., по производству бумаги и бумажной массы 86 тыс., по обработкѣ питательныхъ веществъ 52 тыс., животныхъ продуктовъ 42 тыс., въ химическомъ производствѣ 38 тыс., по обработкѣ шелка 28 тыс. и въ прочихъ производствахъ 7 тыс. человекъ. Въ производствахъ, обложенныхъ акцизомъ,—308 тысячъ.

**Горно-рабочихъ** было въ Россійской Имперіи въ 1909 году 375.180 чел. Изъ нихъ на Уралѣ—74.147 чел., въ Подмосковномъ районѣ 12.099 чел., на югѣ Россіи—160.412 чел., въ Царствѣ Польскомъ и Сѣверо-Западномъ краѣ—34.288 чел., въ Сѣверномъ районѣ—3.369 чел., на Кавказѣ—13.921 чел., въ Средней Азіи и Сибири—76.944. Изъ общаго числа 375.180 горнорабочихъ на золотыхъ и платиновыхъ промыслахъ было занято 85.885 чел., на желѣзныхъ рудникахъ—27.813 чел., на серебро-свинцовыхъ рудникахъ—493 чел., на мѣдныхъ рудникахъ—10.736 чел., на цинковыхъ рудникахъ—2457 чел., на марганцевыхъ рудникахъ—4.269 чел., въ каменно-угольныхъ копяхъ—170.079 чел., по добычѣ соли—12.813 чел., въ каменоломняхъ—48.184, въ прочихъ горн. производствахъ—12.451 чел.

**Горнозаводскихъ рабочихъ** было въ Россійской Имперіи въ 1909 году 225.843 чел. Изъ нихъ на Ура-

лѣ—140.708 чел., въ Подмосковномъ районѣ—14.873 чел. на югѣ Россіи—45.459 чел., въ Царствѣ Польскомъ и Сѣверо-Западномъ краѣ—14.475 чел., въ Сѣверномъ районѣ—5.498 чел., на Кавказѣ—3.043 чел., въ Средней Азіи и Сибири—1.787. Изъ общаго числа—225.843 горнозаводскихъ рабочихъ на чугунно-плавильныхъ и желѣзодѣлательн. завод. было занято—208.585 чел.

**Всего горныхъ и горнозаводскихъ рабочихъ** было въ Россійской Имперіи въ 1909 году 601.623 чел.

**Желѣзнодорожныхъ рабочихъ и служащихъ** было въ 1909 году 794.900 чел. Изъ нихъ на казенныхъ желѣзныхъ дорогахъ—589.600 чел. и на частныхъ желѣзныхъ дорогахъ—203.100 чел. Въ числѣ 794.900 желѣзнодорожныхъ рабочихъ было машинистовъ, помощниковъ машинистовъ и кочегаровъ—39.200 чел., кондукторовъ—47.500, стрѣлочниковъ—44.000 чел., спѣшниковъ—12.400, сторожей—63.200, прочихъ служащихъ и рабочихъ—631.200 чел.

**Желѣзные дороги.** На 1000 кв. верстѣ пространства приходится желѣзныхъ дорогъ въ Европейской Россіи—10 верстѣ, въ Бельгіи—280, въ Даніи—85, въ Германіи—110, во Франціи—90, въ Великобританіи и Ирландіи—110, въ Италіи—55, въ Австріи—80, въ Швеціи—30.

**Почта и телеграфъ.** Въ 1910 г. было: чиновниковъ въ управленіяхъ 1610 и низшихъ служащихъ 360; чиновниковъ въ мѣстныхъ учрежденіяхъ 38.045 и низшихъ служащихъ 32.418. Мѣстныхъ учрежденийъ было 16.627.

На 100 жителей пересылается въ годъ писемъ: въ Россійской Имперіи—800, въ Бельгіи—9.000, въ Даніи—7.000, въ Германіи—10.000, во Франціи—7.000, въ Великобританіи и Ирландіи—11.000, въ Италіи—2.300, въ Австріи—6.700, въ Швеціи—4.000.

## **Распределение земельной собственности въ Россіи.**

Последнія статистическія данныя о землевладѣніи въ Россіи, собранныя и опубликованныя м-вомъ вн. дѣлъ, относятся къ 1905 году. Все пространство Евр. Россіи (50 губерній) определено въ 440,8 милліоновъ десятинъ, изъ которыхъ на учетъ было въ 1905 г. 395,2 милл. дес.

Эта послѣдняя сумма распредѣлялась слѣдующимъ образомъ:

Въ губерніяхъ:	Частной.	Надѣльн.	Казен. <sup>н</sup> церковн.	ВСЕГО.
Архангельской . . . . .	64	335	71597	71996
Вологодской . . . . .	1480	3699	29760	34939
Олонецкой . . . . .	520	3860	6566	10946
Петербургской . . . . .	1899	1031	535	3465
Новгородской . . . . .	4851	2887	2466	10204
Псковской . . . . .	2127	1460	200	3787
Эстляндской . . . . .	1227	394	39	1660
Лифляндской . . . . .	1808	1159	364	3331
Курляндской . . . . .	1019	931	499	2449
Ковенской . . . . .	1728	1610	238	3576
Виленской . . . . .	1533	1279	366	3178
Гродненской . . . . .	1203	1517	558	3278
Витебской . . . . .	2134	1593	327	4054
Могилевской . . . . .	2304	1619	182	4105
Минской . . . . .	5257	1946	810	8013
Московской . . . . .	1041	1585	263	2889
Тверской . . . . .	2144	2642	583	5369
Смоленской . . . . .	2634	1936	191	4761
Калужской . . . . .	1092	1391	158	2641
Тульской . . . . .	1244	1350	112	2706
Рязанской . . . . .	1458	1885	327	3670
Владимірской . . . . .	1436	2163	553	4152
Ярославской . . . . .	1327	1421	321	3069
Костромской . . . . .	3088	2136	2045	7269
Нижегородской . . . . .	1476	1970	994	4440
Казанской . . . . .	735	3205	1559	5499
Симбирской . . . . .	1092	1658	1248	3998
Вятской . . . . .	824	7718	4926	13468
Пермской . . . . .	8854	8338	11467	28659
Уфимской . . . . .	3164	6252	1205	10621
Оренбургской . . . . .	2039	10668	2196	14903
Самарской . . . . .	3544	6712	2761	13017
Волынской . . . . .	2820	2299	653	5772
Кіевской . . . . .	2092	2107	424	4623
Подольской . . . . .	1626	1754	277	3657
Бессарабской . . . . .	1656	1864	315	3835
Херсонской . . . . .	3166	2291	688	6145
Екатеринославской . . . . .	2809	2531	231	5571
Таврической . . . . .	2766	1958	535	5259

Въ губерніяхъ:	Частной.	Надѣльной.	Казен. и церковн.	ВСЕГО.
Донской обл. . . . .	2318	9847	1909	14074
Астраханской . . . . .	199	2355	974	3528
Черниговской . . . . .	1826	2329	229	4384
Полтавской . . . . .	1892	2195	110	4197
Орловской . . . . .	1585	2009	417	4011
Курской . . . . .	1392	2455	117	3964
Харьковской . . . . .	1608	2663	226	4497
Воронежской . . . . .	1588	3747	283	5618
Тамбовской . . . . .	2152	2848	723	5723
Пензенской . . . . .	1264	1814	340	3418
Саратовской . . . . .	2630	3349	820	6799

**Слѣдовательно:**

земель въ частной собственности . . .	101.7	млн. дес.		
„ надѣльныхъ . . . . .	138.8	„	„	
„ казенныхъ, церковн. и учрежд. . .	154.7	„	„	
<b>Всего .</b>		<b>395.2</b>	„	„

Но изъ казенныхъ земель громадная масса—сѣверная тундры и негодные для эксплуатаціи лѣса. Въ трехъ губерніяхъ сѣвера (Арханг., Волог. и Олон.) такихъ земель 107.9 милл. дес. Ихъ считать не приходится.

О размѣрахъ землевладѣнія имѣются неполныя данныя относительно частновладѣльческой и надѣльной земель.

**Надѣльная земля въ Евр. Россіи въ 1905 г.**

	Дворовъ	Десятинъ	Въ среднемъ на 1 дворъ десят.
До 5 дес. на двор.	2.857.650	9.030.333	3.1
„ 5—8 „ „ „	3.317.601	21.706.550	6.5
„ 8—15 „ „ „	3.932.485	42.182.923	10.7
„ 15—30 „ „ „	1.551.904	31.271.922	20.1
свыше 30 „ „ „	617.715	32.695.510	52.9
<b>Всего . . . . .</b>	<b>12.277.355</b>	<b>136.887.238</b>	<b>11.1</b>

Выдѣляя три низшія группы, получаемъ свыше 10 миллионъ дворовъ (10.1 мил.), у которыхъ всего 72.9

мил. дес. земли, т. е. по 7 десятинъ на дворъ. Это громадная масса малоземельныхъ дворовъ. Дворовъ же, богатыхъ землей (свыше 30 дес.),—совсѣмъ ничтожное число; главнымъ образомъ сюда входятъ казаки: по всей Евр. Россіи ихъ считалось 278.650 дворовъ съ 14.689.498 дес. земли, т. е. въ среднемъ по 52,7 дес. на дворъ.

Частная поземельная собственность распредѣлялась по размѣрамъ слѣдующимъ образомъ:

**Частная личная поземельная собственность въ Евр. Россіи.**

	Владѣній	Земли дес.	Въ среднемъ на 1 владѣніе десят.
10 дес. и менѣе	409.864	1.625.226	3,9
10— 50 " "	209.119	4.891.031	23,4
50— 500 " "	106.065	17.326.495	163,3
500— 2.000 " "	21.748	20.590.708	947
2.000—10.000 " "	5.386	20.602.109	3.825
свыше 10.000 " "	699	20.798.504	29.754
<hr/>			
всего свыше 500 дес.	27.833	61.991.321	2,227
<hr/>			
Итого . . . . .	752.881	85.834.073	114

Слѣдовательно, крупнѣйшихъ имѣній, обладающихъ каждое свыше 500 дес.,—27.833, и у нихъ 61.991.321 дес. земли. Сюда слѣдуетъ добавить еще около 3<sup>1</sup>/<sub>2</sub> миллионѣвъ земли, принадлежащей „торгово-промышленнымъ, фабричнымъ и пр. товариществамъ“: изъ нихъ 272 имѣютъ свыше 1.000 дес. каждое, а всѣ вмѣстѣ—3,6 милл. дес. (главная масса такихъ земель сосредоточена въ Пермской губ., гдѣ девять такихъ товариществъ имѣютъ 1.448.902 дес. земли). Затѣмъ, сюда же относятся 5,1 милл. дес. удѣльной земли, такъ что общая сумма земли у крупнѣйшихъ землевладѣльцевъ достигаетъ свыше 70-ти миллионѣвъ десятинъ, при числѣ крупнѣйшихъ землевладѣльцевъ менѣе 30.000 человекъ.

И общій характеръ землевладѣнія въ Россіи, и обиліе необычайно крупныхъ имѣній (свыше 500 дес.—размѣръ, далеко превышающій современныя нормы крупнаго капиталистическаго земледѣлія), и различное

сословное законодательство о „надѣльных“ и „частновладѣльческих“ земляхъ (такого различія давно нѣтъ ни въ одномъ цивилизованномъ государствѣ), все это ясно указываетъ на сильнѣйшіе пережитки крѣпостного права.

Движеніе землевладѣнія (купля-продажа земли), вообще говоря, ведетъ къ усилению буржуазной собственности на землю. Такъ, въ 1877 г. у дворянъ было 71,1 милл. дес., а въ 1905 г.—только 51,2 милл. У крестьянъ—5,8 милл. дес. („купчихъ земель“) и 13,2 милл. за тѣ же годы; у купцовъ—9,8 милл. дес. и 12,9 милл. дес. По новому земельному законодательству (1906 и 1910 г. г.), выдѣлено изъ общинныхъ земель и укрѣплено въ личную собственность 12.580.589 десятинъ или около 12<sup>0</sup>/<sub>0</sub>. (Наибольшій процентъ надѣльной земли перешелъ въ личную собственность въ губерніяхъ: Могилевской 55,6<sup>0</sup>/<sub>0</sub> (714020 дес.), Киевской 50,3<sup>0</sup>/<sub>0</sub> (77488 дес.), Таврической 45,4<sup>0</sup>/<sub>0</sub> (703498 дес.), Екатеринославской 33,7<sup>0</sup>/<sub>0</sub> (847476 дес.), Херсонской 30,6<sup>0</sup>/<sub>0</sub> (614148 дес.), Орловской 28<sup>0</sup>/<sub>0</sub> (492174 дес.), Курской 26,1<sup>0</sup>/<sub>0</sub> (382599 дес.), Самарской 25,8<sup>0</sup>/<sub>0</sub> (1703647 дес.), Калужской 22,2<sup>0</sup>/<sub>0</sub> (308028 дес.) и Витебской 21,4<sup>0</sup>/<sub>0</sub> (152186 дес.).

Процессъ капиталистическаго развитія, съ неудержимой силой охватывающій все болѣе и болѣе какъ землевладѣніе, такъ и земледѣліе Россіи, создаетъ все болѣе острое противорѣчіе между современнымъ, капиталистическимъ, хозяйственнымъ строемъ и устарѣлымъ, крѣпостническимъ, землевладѣніемъ.

## Государственные доходы и расходы.

Въ 1902 г. дохода было 1905 милліоновъ рублей, а въ 1911 г.—2952 милл. р.; за 10 лѣтъ увеличеніе въ полтора раза. Увеличился доходъ больше средняго: по спичечному налогу (въ 2<sup>1</sup>/<sub>4</sub> раза), гербовый (въ 2 раза), почтовый (въ 2 раза).

Поступило въ 1911 г. (въ милл. руб.).

Доходъ отъ винной монополіи . . . . .	783
Сбора съ питей . . . . .	48
Прямыхъ налоговъ . . . . .	224
Табачный доходъ . . . . .	66
Съ гильзъ и папирсной бумаги . . . . .	4 <sup>1</sup> / <sub>2</sub>



Съ сахара . . . . .	123
Съ нефти . . . . .	42 <sup>1</sup> / <sub>2</sub>
Со спичекъ . . . . .	18 <sup>1</sup> / <sub>2</sub>
Таможенный . . . . .	327 <sup>1</sup> / <sub>2</sub>
Гербовыя пошлины . . . . .	93
Съ пассажировъ налогъ . . . . .	28
Съ переходящихъ имуществъ пошлина . . . . .	45
Сборъ въ портахъ . . . . .	4
Съ застрахованныхъ имуществъ . . . . .	6
Другія пошлины . . . . .	14
Монетный доходъ . . . . .	4
Почтовый . . . . .	68
Телеграфный доходъ . . . . .	34 <sup>1</sup> / <sub>2</sub>

Доходъ съ казенныхъ имуществъ:

Оброчныя статьи и промыслы . . . . .	28
Лѣсной доходъ . . . . .	80
Съ казенныхъ ж. д. . . . .	708
Съ казенныхъ заводовъ . . . . .	19
Съ капиталовъ . . . . .	33
Съ частныхъ ж. д. . . . .	19 <sup>1</sup> / <sub>2</sub>
Обязательные платежи ж. д. . . . .	18
Возвратъ ссудъ . . . . .	48
Разные доходы . . . . .	75

Государственные расходы въ 1902 г. составляли 1802 милліона рублей, а въ 1911 г.—2536 милліоновъ рублей.

Израсходовано въ 1911 г. (въ милл. руб.).

Министерство Императорскаго Двора . . . . .	17
Высшія государственныя учрежденія . . . . .	8
Военное . . . . .	498
Морское . . . . .	121
Внутреннихъ дѣлъ . . . . .	168
Путей сообщенія . . . . .	543
Финансовъ . . . . .	403
Народнаго просвѣщенія . . . . .	98
Юстиціи . . . . .	79
Иностранныхъ дѣлъ . . . . .	7
Торговли и промышленности . . . . .	41 <sup>1</sup> / <sub>2</sub>
Главное управленіе землеустр. и землед. . . . .	103 <sup>1</sup> / <sub>2</sub>
Вѣдомство Св. Синода . . . . .	37
Госуд. Контроль . . . . .	11
Госуд. коннозаводство . . . . .	2

На уплату процент. и погашеніе по госуд.  
долгамъ . . . . . 399

(въ томъ числѣ уплаты процентовъ 372<sup>1</sup>/<sub>2</sub> милл. руб.).

Съ 1902 по 1911 г. сдѣлано госуд. займовъ на 2962 милліона рублей. На японскую войну по 1911 г. израсходовано 2617 милліоновъ рублей.

## Современный милитаризмъ.

Арміи нашего времени требуютъ огромныхъ расходовъ.

Въ 1899 г., напр., военный бюджетъ Европы достигалъ 2 милліардовъ 700 мил. 800 тысячъ рублей; въ 1913 г. онъ уже равняется почти 4 милліардамъ 5 мил. 700 тысячамъ рублей, т. е. за 14 лѣтъ увеличеніе болѣе, чѣмъ на 1 милліардъ 300 милліоновъ рублей.

Въ 1899 г. Европа имѣла въ казармахъ около 4 мил. 160 тысячъ солдатъ, теперь, въ 1913 г., число ихъ доходитъ до 5 мил. 170 тысячъ человекъ, слѣдовательно, въ общемъ за это время европейскія государства увеличили свои арміи приблизительно на 1 милліонъ солдатъ.

Кромѣ того, въ 1899 г. европейскія арміи имѣли въ своемъ распоряженіи около 700 тысячъ лошадей, число которыхъ теперь выросло до 900 тысячъ,—увеличеніе на 200 тысячъ.

Въ 1913 г. государства Америки, Азии, Африки и Австраліи держали арміи, общая численность которыхъ равняется почти 1 милліону 300 тысячамъ человекъ при 50 тысячахъ лошадей и общей суммѣ военныхъ расходовъ болѣе 1 милліарда рублей въ годъ.

Такимъ образомъ, на всемъ земномъ шарѣ, не считая призываемыхъ на короткіе сроки (напр., болшей части войскъ Швейцаріи, Англіи, Америки, Норвегіи и проч., разныхъ категорій запасныхъ и ратниковъ государственнаго ополченія въ Россіи и т. д.), въ 1913 г. отбывало воинскую повинность почти 6<sup>1</sup>/<sub>2</sub> милліоновъ человекъ, и денежные потери человечества достигли солидной цифры 7 милліардовъ рублей.

Послѣдній, 1913-й, годъ имѣетъ несомнѣнно въ исторіи милитаризма большое значеніе. Балканская война повлекла за собой огромныя потери убитыми и ранеными.

Турція, при численности арміи боевого состава въ 800.000 человѣкъ, потеряла выбывшими изъ строя 150.000 (18<sup>7</sup>/<sub>10</sub> процентовъ); Болгарія, при арміи въ 600.000 человѣкъ, потеряла въ первой войнѣ 73.000 (12<sup>1</sup>/<sub>10</sub> процента), во второй—83.000 (13<sup>4</sup>/<sub>5</sub> процентовъ); Сербія имѣла армію въ 400.000 человѣкъ и потеряла въ первой войнѣ 30.000 (7<sup>1</sup>/<sub>2</sub> процентовъ), во второй—41.000 (10<sup>1</sup>/<sub>5</sub> процента); Греція съ арміей въ 300.000 человѣкъ потеряла въ первой войнѣ 23.000 (7<sup>3</sup>/<sub>5</sub> процентовъ), и во второй—25.000 (13<sup>4</sup>/<sub>5</sub> процентовъ) и наконецъ Черногорія, имѣвшая армію въ 30.000 человѣкъ, потеряла въ первой войнѣ 10.000 человѣкъ (33<sup>3</sup>/<sub>10</sub> процента) и во второй—1200 (4 процента).

Всего было мобилизовано на Балканскомъ полуостровѣ за послѣднюю войну 2 мил. 130 тысячъ, а считая Румынію, не потерявшую ни одного солдата,—болѣе 2<sup>1</sup>/<sub>2</sub> мил., изъ коихъ вышло изъ строя ранеными и убитыми 436 тысячъ человѣкъ, т. е. около одной пятой всей объединенной арміи.

Балканская война, помимо всего, поставила на роды передъ возможностью міровой войны, дала сильный толчекъ росту вооруженій.

За 1913 годъ Германія увеличила свою армію на 136.000 человѣкъ, стремясь довести ее до 800.000 человѣкъ въ мирное время. Съ нею сравнятся хочетъ Франція, которая, увеличивъ срокъ военной службы до 3-хъ лѣтъ (вмѣсто двухъ), получаетъ 150 тысячъ лишнихъ солдатъ въ годъ для арміи мирнаго времени.

Австро-Венгрія въ 1912 г. увеличила свою общую армію до 350.000 человѣкъ, а вмѣстѣ съ отдѣльными арміями Австріи и Венгріи—до 430.000 человѣкъ; несмотря на это, тамъ опять вносится проектъ о дальнѣйшемъ увеличеніи арміи на 40.000 человѣкъ.

Въ ростѣ вооруженій не отстаетъ отъ другихъ государствъ и Россія, которая имѣетъ въ мирное время армію почти въ 1 мил. 300 тысячъ человѣкъ, при военномъ бюджетѣ болѣе 850 мил. рублей въ 1913 г., такъ что, съ процентами по военнымъ займамъ (не менѣе 200 мил. рублей въ годъ), милита-

ризмъ беретъ съ населенія Россіи болѣе миллиарда рублей въ годъ, что составляетъ, при общемъ бюджетѣ въ 3 миллиарда рублей, одну треть всѣхъ расходовъ государства.

1914 г. обѣщаетъ оставить далеко позади и эту цифру. Непосредственно на государственную оборону въ этомъ году предполагается отпустить 974 миллиона рублей, т. е. бюджетъ обороны увеличивается за одинъ годъ на 100 мил. рублей. Чтобы понять, насколько велики наши военные расходы, достаточно вспомнить, что въ 1892 году, напр., *весь* нашъ бюджетъ былъ меньше теперешняго военнаго и равнялся всего 962 миллионамъ рублей.

Независимо отъ этого, имѣется много основаній думать, что въ 1914 г. будетъ поставленъ на очередь вопросъ о проведеніи такъ называемой большой судостроительной программы, т. е. объ усиленной постройкѣ новыхъ военныхъ судовъ. Эта программа потребуетъ на осуществленіе нѣсколько сотенъ миллионъ, если не весь миллиардъ рублей.

---

### С.-д. депутаты въ 4-й Госуд. Думѣ.

Въ виду того, что въ с.-д. думской фракціи произошли крупныя измѣненія, мы считаемъ необходимымъ предпослать справочнымъ свѣдѣніямъ краткую историческую справку.

Въ первую сессію 4-й Гос. Думы существовала единая с.-д. фракція, состоявшая изъ 13 полноправныхъ и одного неполноправнаго члена, п. п. с. Ягелло. Въ виду того, что 6 рабочихъ депутатовъ, стоящихъ на точкѣ зрѣнія послѣдовательнаго марксизма и признающихъ руководство марксистскаго цѣлаго, встрѣтили въ теченіе 1-й сессіи препятствія въ выполненіи своихъ думскихъ задачъ и подавлялись 7-ю депутатами большинствомъ одного голоса, — марксистами было постановлено потребовать отъ 7 депутатовъ признанія за 6-ю рабоч. депутатами равноправія въ рѣшеніи всѣхъ думскихъ вопросовъ. Въ согласіи съ этимъ постановленіемъ, 6 рабочихъ депутатовъ предъявили передъ началомъ осенней сессіи 7 депутатамъ требованіе о равноправіи.

7 депутатовъ отвѣтили отказомъ. Всѣ дальнѣйшія попытки 6-ти депутатовъ столкнуться на почвѣ думской работы и такимъ образомъ сохранить единство выступленийъ въ Думѣ оказались безуспѣшными.

Такъ какъ 7 депутатовъ объявили, что они продолжаютъ считать себя и называться с.-д. фракціей, то 6 рабочимъ депутатамъ пришлось конституироваться въ Гос. Думѣ въ россійскую с.-д. рабочую фракцію.

Изъ этихъ двухъ фракцій только р. с.-д. р. ф. стоитъ на точкѣ зрѣнія послѣдовательнаго марксизма, объединяющаго огромное большинство организованныхъ рабочихъ.

### **Россійская Соціалъ-демократ. фракція IV Государственной Думы.**

*(Бюро фракціи: Спб. 10-я Рождественская, 176, кв. 75, телеф. 247—04).*

**Предсѣдатель** Р. В. Малиновскій.

**Секретарь** Г. И. Петровскій.

Члены:

**Бадловъ**, Алексѣй Егоровичъ (отъ рабоч. Спб. губ.).—Род. въ 1883 г. Рабочій, слесарь. (Спб. Шпалерная, 446, кв. 32).

**Малиновскій**, Романъ Вацлавовичъ (отъ раб. Московск. губ.).—Род. въ 1878 г. Слесарь. (Спб. 10-я Рождественская, 176, кв. 25).

**Мурановъ**, Матвѣй Константиновичъ (отъ рабоч. Харьк. губ.).—Род. въ 1873 г. Слесарь. (Спб. 8-я Рождественская, 38, кв. 5).

**Петровскій**, Григорій Ивановичъ (отъ рабоч. Екатеринославской губ.).—Род. въ 1879 г. Токарь по металлу. (Спб. Кирилловская, 17, кв. 17).

**Самойловъ 2-й**, Федоръ Никитичъ (отъ рабоч. Владимирской губ.).—Род. въ 1882 г. Рабочій ситце-набивной фабрики. (Спб. Шпалерная, 446, кв. 32).

**Шаговъ**, Николай Романовичъ (отъ рабоч. Костромск. губ.).—Род. въ 1883 г. Рабочій. (Спб. Кирилловская, 17, кв. 11).

Фракція, носящая въ Думѣ названіе:

**Соціалъ-демократическая фракція.**

Члены:

- Бурьяновъ**, Андрей Ѳаддѣевичъ (отъ Таврич. губ.).—  
Род. въ 1880 г. Токарь по металлу. (Спб. Суворовскій пр., 59 кв. 64).
- Машковъ**, Иванъ Николаевичъ (отъ Иркутск. губ.).—  
Род. въ 1881 г. б. бухгалтеръ. (Спб. Мытнинская ул., д. 10, комн. 305).
- Снобелевъ**, Матвѣй Ивановичъ (отъ русскаго населенія Закавказья).—Род. въ 1885 г. Купецъ 2-й гильдіи, домовладѣлецъ, слушатель вѣнскаго политехникума. (Спб. Тверская, 13, кв. 6).
- Туляновъ**, Иванъ Никитичъ (отъ Обл. Войска Донскаго).—Род. въ 1877 г. Токарь. (Спб. 10-я Рождественская, 176, кв. 31).
- Хаустовъ**, Валентинъ Ивановичъ (отъ Уфимск. губ.).—  
Род. въ 1885 г. Токарь по металлу. (Спб. 9-я Рождественская, 39, кв. 27).
- Чхендзе**, Карлъ Семеновичъ (отъ Тифлисс. губ.).—  
Род. въ 1864 г. Членъ 3-й Гос. Думы. Землевладѣлецъ. Грузинскій журналистъ. (Спб. 8-я Рождественская, 49, кв. 49).
- Чхенкели**, Акакій Ивановичъ (отъ Карск. и Батумск. обл. и Сухумск. окр.). Род. въ 1874 г. Землевладѣлецъ. Конторщикъ. Грузинскій журналистъ).
- Ягелло**, Евгеній Осиповичъ (отъ г. Варшавы).—Род. въ 1874 г. Токарь. (Спб. Суворовскій 22, кв. 3).

**Секретаріаты международныхъ профессиональныхъ союзовъ.**

- Пекаря.**—O. Allmann. *Hamburg*, I, Besenbinderhof, 57.—  
*Германія.*
- Строительные рабочіе.**—Fr. Paepfow, *Hamburg*, Wallstr., 1.—  
*Германія.*
- Горнорабочіе.**—Thomas Ashton, *Manchester*, Old Road.—  
*Англія.*
- Пивовары.**—M. Etzel. *Berlin* O, 27, Schicklerstr., 6.—  
*Германія.*
- Переплетчики.**—E. Kloth. *Berlin* S. 59. Urbanstr., 63 I—  
*Германія*

- Печатники.**—P. Stautner. *Stuttgart*. Heusteigstr., 54.—*Германія.*
- Фабричные рабочіе.**—Aug. Brey. *Hannover*, Nicolaistr., 7.—*Германія.*
- Парникмахеры.**—Fz. Etzkorn. *Berlin* N, 113, Bornholmerstr., 89 III.—*Германія.*
- Городскихъ предпріятій рабочіе.**—Alb. Mohs. *Berlin*. Winterfeldtstr., 24.—*Германія.*
- Стекланныхъ заводовъ рабочіе.**—E. Girbig. *Berlin* O. 17, Gosslerstr., 29 II.—*Германія.*
- Приказчики.**—Edo Fimmen. *Amsterdam*. Reguliersgracht 80.—*Голландія.*
- Деревообдѣлчики.**—Th. Leipart. *Berlin* SO. 16, Am Köllnischen Park, 2.—*Германія.*
- Служащіе гостиниць, ресторановъ и кафе.**—Albert Baumeister. *Berlin* SO. 16, Engelufer, 15 IV.—*Германія.*
- Шляпочники.**—A. Metzschke, *Altenburg*, S.-A. Nordstr. 57.—*Германія.*
- Скорняки.**—A. Regge. *Berlin* NO. 43, Weinstr., 8 pt.—*Германія.*
- Литографы.**—Otto Sillier, *Berlin*, Elsasserstr., 86/88.—*Германія.*
- Маляры.**—A. Tobler, *Hamburg* 25, Claus-Gothstr. 1 II.—*Германія.*
- Металлисты.**—Alex. Schlicke, *Stuttgart*, Röttestr., 16 A.—*Германія.*
- Фарфоровыхъ заводовъ рабочіе.**—Georg Wollmann, *Charlottenburg*, Rosinenstr., 3.—*Германія.*
- Шорники.**—Joh. Sassenbach, *Berlin* SO 16, Engelufer, 15.—*Германія.*
- Портные.**—H. Stühmer, *Berlin* SO 16, Michaelkirchstr., 42 III.—*Германія.*
- Саложники и кожевники.**—I. Simon, *Nürnberg*, Breitegasse, 25—27.—*Германія.*
- Рабочіе каменоломень.**—Rob. Kolb, *Zürich* III, Langstr., 10.—*Швейцарія.*
- Мостовые рабочіе.**—A. Knoll, *Berlin* NW 21, Wiciefstr., 17.—*Германія.*
- Табачники.**—C. Deichmann, *Bremen*, Faulenstr., 58—60.—*Германія.*
- Транспортные рабочіе (жельзнодорожники, грузчики, машинисты, моряки).**—H. Jochade, *Berlin* SO 16, Engelufer, 21 II.—*Германія.*

- Текстильщики.** — Thomas Shaw, Weavers Office, *Colne* (Lancashire). — *Англія*.
- Горшечники.** — A. Drunsel, *Berlin* SO 36, Wienerstr., 7. — *Германія*.
- Плотники.** — F. Schrader, *Hamburg* 1, Besenbinderhof 57. — *Германія*.

### Союзы профессиональных союзовъ (по странамъ).

- Австрія.** — A. Hueber, Gewerkschaftskommission Oesterreichs, Wien V, Rechte Wienzeile, 97.
- Англія.** — General Federation of Trade Unions. *London*. W. A. Appleton, 34, Guilfort St., Russel Square.
- Бельгія.** — I. Bergmans, Commission syndicale. *Bruxelles*. Rue Joseph Stevens, 17.
- Болгарія.** — G. Dimitro. *Sofia*, Rue Maria Luisa, 60.
- Венгрія.** — Jászai Samu, Ungarländischer Gewerkschaftsrat, Budapest VIII, Conti-Utca, 4.
- Германія.** — C. Legien. Generalkommission der Gewerkschaften Deutschlands, *Berlin* SO 16, Engelufer, 15.
- Голландія.** — Nederlandsch Verbond van Vakvereeninggen. *Amsterdam*. I. Oudegeest, Reguliersgracht, 80.
- Данія.** — C. F. Madsen. De Samvirkende Fagforbund i Danmark. *Kopenhagen* K., Nørre Farimagsgade, 47.
- Италія.** — Confederazione del Lavoro. *Milano*, Via Manfredi Fanti, 2.
- Испанія.** — Vincente Barrio, Union general de Trabajadores. *Madrid*. Calle de Piamonte, 2.
- Сербія.** — L. Pawlowitsch, Belgrad, Radnieke Novine.
- Румынія.** — D. Pop. Comiciunea Generala a Sindicatelor din Romania. *Bukarest*. Piata Amzei, 26.
- Франція.** — L. Jouhaux, Confédération générale du Travail. *Paris*. X-e, 33, Rue de la Grange-aux Belles.
- Швейцарія.** — Schweizer Gewerkschaftsbund, A. Huggler, *Bern*. Kapellenstr., 6.
- Швеція.** — H. Lindquist, Landssekretariatet, *Stockholm*. Barnhusgatan, 16.
- Норвегія.** — Ole O. Lian, Arbeidernes fagl. Landsorganisation. *Christiania*. Folkets Hus, Jounsgatan, 13.
- Финляндія.** — K. Warttainen, Amattyjärjestön Toimisto, *Helsingfors*, Sirkuskatu, 3.



**Сѣверная Америка.**—Sam. Gomfers, American Federation of Labor. *Washington D. C.*, 801 — 809 G. Street, N. W.

**Аргентина.**—Federation Obrera Argentina, Hector Mattai. *Buenos-Aires*. Saranti, 896.

**Австралія:**

а) *Новый Южный Валлисъ.* Trades and Labor Council, *Sidney (N. S. W.)*.

б) *Новая Зеландія.* New Zealand Trades and Labor Council, *Wellington*.

**Японія.**—G. Yamane, Kingsley Hall, Kanda. *Tokyo*.

Секретарь профессиональнаго Интернаціонала:  
C. Legien, *Berlin* SO 16, Engelufer, 15.—*Германія*.

Секретарь международнаго социалистическаго бюро: Camille Huysmans, Maison du Peuple. *Bruxelles*.—*Бельгія*.

---

## Открытыя рабочія организаціи въ Польшѣ.

Использованіе сознательными рабочими легальныхъ возможностейъ въ Польшѣ до сихъ поръ въ силу мѣстныхъ условій было почти невозможно. Въ то время какъ „желтые“ христіанскіе и народовые (націоналистическіе) союзы рабочихъ, пользуясь покровительствомъ администраціи, духовенства и промышленниковъ, развивались совершенно свободно, классовыя рабочія организаціи подвергались всевозможнымъ репрессіямъ. Вскорѣ послѣ 1906 года администраціей были „ликвидированы“ основанныя въ предыдущую эпоху культурныя и профессиональныя о-ва, и съ тѣхъ поръ, несмотря на старанія, власти не легализировали новыхъ, убивая въ зародышѣ всякія попытки легальной дѣятельности. Поэтому для удовлетворенія насущныхъ организаціонныхъ потребностей польскіе рабочіе принуждены были искать обходныхъ путей.

Не имѣя возможности дать обстоятельный очеркъ культурной и профессиональной дѣятельности польскихъ рабочихъ, я хотѣлъ бы лишь вкратцѣ набросать характерныя ея черты.

## Культурная дѣятельность.

Основанный явочнымъ порядкомъ въ 1905 году при дѣятельномъ участіи демократической интеллигенціи „Университетъ для Всѣхъ“ былъ потомъ легализованъ и проявилъ необыкновенно живую, всестороннюю дѣятельность. Въ многочисленныхъ его отдѣлахъ, разбросанныхъ по всей Польшѣ, читались отдѣльныя лекціи и курсы изъ различныхъ областей общественныхъ и естественныхъ наукъ, при университетѣ была специальная секція, устраивавшая лекціи на жаргонѣ для еврейскихъ рабочихъ. Въ концѣ 1908 года, послѣ обысковъ и арестовъ одновременно во всѣхъ отдѣлахъ и правленіи, о-во было закрыто. Тогда часть дѣятелей закрытаго о-ва перешла въ буржуазное прогрессивное о-во польской культуры, образовавъ тамъ V-й демократическій отдѣлъ. Въ это время, т. е. 1909 году, польскіе прогрессисты еще не были заражены современнымъ „прогрессивнымъ антисемитизмомъ“ и, не представляя лично собой никакой дѣеспособной группы, рады были образовавшемуся отдѣлу, который внесъ живую жизнь въ прозябающее общество. Но вотъ въ Польшѣ началась оргія антисемитизма, и польскіе прогрессисты, катясь по наклонной плоскости, очутились въ трогательномъ союзѣ съ открытыми черносотенцами. Противъ національной травли выступили рабочіе и группирующіеся вокругъ нихъ демократическіе элементы. Борьба на этой почвѣ завязалась и внутри о-ва, и хотя демократическіе элементы оказались въ большинствѣ, было очевидно, что дальнѣйшее сожителство этихъ двухъ группъ невозможно. „Прогрессисты“ открыто говорили, что дольше рабочихъ терпѣть въ своемъ обществѣ не могутъ. Не могла терпѣть также и администрація, видя дѣятельность рабочаго отдѣла, и постаралась о-во закрыть (въ концѣ прошлаго года).

Открытое въ этомъ (1913) году о-во распространенія коммерческихъ и промышленныхъ знаній не успѣло еще начать своей дѣятельности, какъ уже подверглось репрессіямъ. Въ октябрѣ произведенъ въ правленіи обыскъ, арестовано 22 лица, и помѣщеніе о-ва запечатано.

Слѣдуетъ отмѣтить еще очень полезную дѣятельность о-ва читаленъ города Варшавы. Основанное въ

1906 году, общество это представляет собою союзъ автономныхъ библиотекъ, управляемыхъ общимъ собраніемъ читателей. Въ настоящее время въ составъ о-ва входятъ 8 библиотекъ-читаленъ въ разныхъ раіонахъ Варшавы, съ общимъ числомъ 2700 членовъ-читателей.

Изъ провинціальныхъ о-въ укажемъ на о-во Распространенія Просвѣщенія въ гор. Лодзи и о-во „Свѣтъ“ въ гор. Люблинѣ. Дѣятельность ихъ, однако, чрезвычайно ограничена въ виду всевозможныхъ административныхъ стѣсненій.

Политическія условія въ Польшѣ, какъ видимъ, дѣлаютъ невозможнымъ проявленіе рабочей открытой дѣятельности даже въ такой области, какъ культурно-просвѣтительная; поэтому обязанность эту должна была взять на себя политическая организація пролетаріата, исполняя ее, по необходимости, въ очень ограниченныхъ размѣрахъ, въ видѣ кружковъ самообразованія и т. д.

### Профессиональные союзы.

Перейдемъ теперь къ профессиональнымъ организаціямъ. Здѣсь мы видимъ два теченія.

Марксисты, считаясь съ существующимъ положеніемъ вещей, до послѣдняго времени легализировали профессиональныхъ союзовъ. Ихъ союзы, связанные тѣсно съ политической организаціей рабочаго класса, насчитывали въ 1906 году около 35.000 членовъ и пользовались громаднымъ вліяніемъ среди рабочаго класса Польши. Они были объединены въ Центральной Профессиональной Комиссіи, издававшей свой органъ: „Профессиональный Союзъ“.

Во времена реакціи союзы эти были совершенно разбиты, но недавно, вмѣстѣ съ подъемомъ рабочаго движенія, начали опять возрождаться.

Въ настоящее время Варшавскій Союзъ с.-д. профессиональныхъ союзовъ, обнимающій организаціи деревообдѣлчиковъ, текстильщиковъ, кожевенниковъ, металлостовъ и комиссіи по организаціи каменщиковъ и желѣзнодорожниковъ, выпустилъ недавно очередную номеръ „Профессиональнаго Союза“. Подчеркивая возрожденіе рабочаго движенія во всѣхъ его областяхъ, редакція высказывается за необходимость легализаціи профессиональныхъ сою-

зовъ; въ этомъ же смыслѣ уже раньше высказались организованные марксистскіе рабочіе Польши.

Второе теченіе въ профессиональномъ польскомъ движеніи—это легальные такъ называемые „безпартійные“ классовые союзы, организованные въ 1905 г. сторонниками „Польской социалистической партіи“ (П. П. С.) и послѣ раскола въ этой партіи перешедшіе цѣликомъ подъ влияніе т. наз. лѣвицы (лѣваго крыла, приближающагося къ с.-д.). Насчитывая въ свое время нѣсколько десятковъ тысячъ рабочихъ, они въ эпоху реакціи были совершенно разбиты и большинство изъ нихъ закрыто. Вооруженіе оказывалось невозможнымъ, такъ какъ съ 1907 года до послѣдняго времени, несмотря на всѣ старанія, администрація отказывала въ регистраціи профессиональныхъ союзовъ. Изъ числа прежнихъ „безпартійныхъ“ союзовъ остался Союзъ рабочихъ сахарнаго производства Царства Польскаго и нѣсколько союзовъ въ Лодзи, какъ-то: портныхъ, металлистовъ, пекарей и литейщиковъ. Вліяніе этихъ союзовъ на рабочихъ вслѣдствіе политическихъ условій было въ минувшую эпоху ничтожно.

Какъ мы уже сказали, польскіе марксисты высказались за легализацію проф. союзовъ. Несомнѣнно, поэтому, въ ближайшемъ будущемъ слѣдуетъ ожидать развитія профессиональной дѣятельности. Въ сентябрѣ въ Варшавѣ имѣли мѣсто многочисленныя собранія рабочихъ, металлистовъ и деревообдѣлочниковъ, на которыхъ рѣшено приступить къ организаціи легальныхъ профессиональныхъ союзовъ. Польскіе рабочіе сумѣютъ устранить всѣ преграды и добиться въ области профессиональной организаціи тѣхъ успѣховъ, какихъ добились упорной борьбой петербургскіе рабочіе.

### Пресса.

Родившись въ бурную эпоху октябрьскихъ дней, с.-д. легальная печать должна была вскорѣ, подъ вліяніемъ преслѣдованій, уступить мѣсто органамъ печати, издаваемымъ явочнымъ порядкомъ, но распространяемымъ совершенно открыто. Однако, стремленіе занять легальныя позиціи никогда не покидало польскихъ рабочихъ. Въ результатъ въ 1910 г. появляется въ Варшавѣ с.-дем. еженедѣльникъ „Три

буна“, который, переимѣнивъ семь названій, борется за право существованія около 1½ лѣтъ и падаетъ подъ градомъ репрессій. Сторонники П. П. С. издавали въ Вильнѣ еженедѣльникъ „Вѣдза“, который существуетъ и въ настоящее время подъ названіемъ „Кузня“.

Въ послѣднее время на совѣщаніяхъ марксистскихъ организованныхъ рабочихъ и на собраніяхъ марксистскихъ профессиональныхъ союзовъ вынесены резолюціи о скорѣйшемъ созданіи легальныхъ органовъ печати. И такъ какъ потребность въ своей печати сильно ощущается въ рабочей средѣ, то нѣтъ сомнѣнія, что въ скоромъ времени слѣдуетъ ожидать ея возрожденія.

Т. Гинвичъ.

## Профессиональныя и просвѣтительныя общества въ Россіи.

**Въ С.-Петербургѣ:** *О-во рабочихъ печатнаго производства.* Приемъ отъ 10—3 и 6—9. Свѣчной пер., 20, кв. 14. Телеф. 445—35.—Послѣдній разъ открыто 7-го августа 1912 г. 4700 членовъ.

*О-во рабочихъ и работницъ по обработкѣ волокнистыхъ веществъ Сѣвернаго промышленнаго района.* — Существуетъ съ 1907 г. Число членовъ — 950, платящихъ—500. Приемъ отъ 8—10 час. веч. Лиговская 117, кв. 32. Телеф. 627—33.

*О-во рабочихъ по выдѣлкѣ кожи и по производству кожанныхъ издѣлій.* Существуетъ съ 1907 г. Число членовъ 950, платящихъ—650. Приемъ по вторн. и четверг. отъ 8—10 час. веч., по воскрес.—отъ 2—4. Лиговская 117, кв. 32. Телеф. 627-33.

*О-во рабочихъ булочно-кондитерскаго производства.* — Существуетъ съ 1905 г. Было закрыто въ 1906 г., но продолжало существовать нелегально; въ 1907 г. легализировалось. Число членовъ 1240.—Лиговка 88, кв. 22. Телеф. 624-75. Приемъ ежедн. отъ 11—7 в.; по праздн. 11—3 д.

*О-во портныхъ.* Существуетъ съ 1908 г. Число членовъ 1000. Лиговка 88, кв. 22. Телеф. 624-75. Приемъ отъ 8½—11 в., праздн. 10—2 д.

*О-во рабочихъ золото-серебрянаго и бронзоваго*

*производства.*—Существуетъ съ 1907 г. Число членовъ 460.—Офицерская, 30, кв. 13.

*О-во рабочихъ по обработкѣ дерева* (1213 член.) и *союзъ архитектурно-строит. рабочихъ* (520 чл., платящихъ 250). Существуетъ съ 1907 г.—Серпуховская, 2/68, кв. 36.

Отдѣленія: *Нарвское* — Елизаветинская ул., 16, кв. 1. Приемъ по сред. и пятн. отъ 8—10 веч., по воскрес.—10—1 ч. дня.

*Петербургское*—Геслеровскій пер., д. 36, кв. 33. Приемъ по вторн., четверг. и субб. отъ 8—10 ч. веч., по воскрес.—отъ 10—1 ч. дня

*Союзъ металлистовъ.* Число членовъ 8700. Правленіе:—Б. Пущкарская, 34-а, кв. 47, телеф. 227—87.

Отдѣленія:

*Петербургское*—Б. Пущкарская, 34-а, кв. 47.

*Московское*—Георгиевская ул. 16, кв. 8.

*Нарвское*—Огородный пер., д. 64, кв. 9.

*Выборгское*—Нижегородская ул., д. 12, кв. 1.

*Невское*—Новый Безымянный пер., д. 3—5, кв. 58.

*Василеостр.*—Средній пр., д. 70, кв. 27.

*1-е городское*—Чубаровъ пер., 1, кв. 34.

*2-е городское*—Торговая, 25, кв. 1.

*Колпинское*—Соборная ул., 3, кв. 2.

*Сестрорѣцкое*—Помѣщеніе народной читальни.

*Порховское*—Пороховые, 4-я линія, д. 11, кв. 9.

Приемъ въ отдѣленіяхъ ежедневно отъ 8—10 час. веч., по праздникамъ отъ 10—1 час. дня.

*О-во рабочихъ экипажного производства.* СПБ., Смоленская ул., 3/5, кв. 69. Число членовъ—252.

*О-во рабочихъ по производству изъ кожи (футлярщики).* СПБ., Гороховая, 68, кв. 30.

*О-во рабочихъ мраморно-гранитнаго производства.* СПБ., Серпуховская, 2/68, кв. 36.

*О-во рабочихъ по производству издѣлій изъ картона и бумаги.* О-во было открыто въ 1907 г., но въ маѣ 1912 г. было закрыто администраціей. Вновь возродилось оно въ началѣ 1913 г. Число членовъ—542. СПБ., Средняя Подъяческая, 12, кв. 9. Приемъ отъ 8—9 веч.

*О-во лицъ, занимающихся конторскимъ трудомъ.* Существуетъ съ декабря 1911 г. Число членовъ 639.—Ул. Жуковского, 35, кв. 12. Телеф. 586—32.

*О-во чертежниковъ.*—Ул. Жуковского, 35, кв. 12. Телеф. 586—32.

*О-во фармацевтовъ-служащихъ.* Существуетъ съ 1907 г. Число членовъ—200.—Лиговка 44, кв. 423. Приемъ ежедневно отъ 11—1 ч. дня.

*О-во приказчиковъ-свѣтскихъ.* Возобновило дѣятельность въ 1913 г. Число членовъ—423.—Вознесенскій пр., д. 35/13, кв. 31.

*О-во приказчиковъ-мануфактуристовъ.* Существуетъ съ 1913 г. Число членовъ—800.—Екатерингофскій пр., уг. Вознесенскаго, 25/15, кв. 117. Приемъ 9—11 ч. веч.

*О-во торговыхъ служащихъ, занятыхъ въ предпріятіяхъ, торгующихъ предметами хозяйства.* Существуетъ съ 1913 г. Число членовъ—308.—Апраксинъ пер., 8, кв. 17. Приемъ 9—11 ч. веч., по воскрес.—10—12 ч. у. и 3—5 дня.

*О-во торговыхъ служащихъ трактирнаго промысла Спб. губ.* Зарегистрировано въ концѣ 1913 г. Число членовъ—494. Театральная пл., д. 10, кв. 9. Телеф. 645—26. Приемъ ежедневно съ 9—1 ч. дня.

#### *Культурно-просвѣтительныя О-ва:*

*„Наука и Жизнь“.* СПБ., Развѣзжая, 42, кв. 4. Основано въ 1913 г.—Число членовъ 252 (210 м. и 42 ж.).

*Коломенское О-во „Образованіе“.* СПБ., Торговая, 25, кв. 1. Основано въ 1907 г.—Число членовъ 200. (180 м. и 20 ж.), имѣются 2 библіотеки и читальня.

*2-е О-во „Образованіе“ Нарвскаго района.* СПБ., Нарвскій пр., 16, кв. 3. Существуетъ съ 1908 г.—Число членовъ 236 (216 м. и 20 ж.). Имѣются библіотека и читальня.

*Московское О-во „Образованіе“* (при немъ дѣтскій садъ). СПБ., Лиговка, 272/2, кв. 8.

*„Знаніе—Свѣтъ“* (при немъ вечерніе курсы по русск. яз., арием., исторіи, литер. и др.). СПБ., Село Александровское, Александровская, 1, кв. 3.

*Сампсоніевское О-во „Образованіе“.* СПБ., Бабуринъ, 5. (При немъ вечерніе курсы по русск. яз., ариемет., исторіи, географіи, литературѣ, естествовѣд. и черченію: Б. Охта, Тарасова ул., 34в, кв. 1). Основано въ 1907 г. Число членовъ 1075 (875 м. и 200 ж.). Имѣется библіотека въ 1000 т.

„Знаніе“. СПБ., Петерб. стор., Б. Гребепкая, д 12, кв. 1.

„Источникъ Свѣта и Знанія“. СПБ., В. О., 14-я линія, д. 31/33, кв. 59.

**Въ Москвѣ:** Профессіон. о-во рабочихъ въ Москвѣ, занятыхъ по изготовленію мануфактуры. Даниловская ул., д. 22, кв. 17. Существуетъ съ 1905 г. (закрывалось два раза). Число членовъ 714.

Профессіон. о-во по производству обуви въ Московск. промышлен. районѣ. Таганка. Пустая ул., д. 3, кв. 36. — Существуетъ съ 1906 г. Число членовъ 120.

Союзъ булочниковъ. Даниловская ул., д. 22, кв. 17.—Число членовъ 1385. Возобновленъ съ апрѣля 1913 г. (Старый союзъ былъ закрытъ, но все же продолжалъ существовать нелегально 2 года).

О-во поваровъ Московскаго промышленнаго района. Лѣсная ул., д. 43, кв. 4. Телеф. 237—17.— Учреждено въ 1906 г. Число членовъ (къ 1 октября 1912 г.): 825 дѣйствительныхъ и 238 учениковъ.

О-во рабочихъ по водопроводу и отопленію. Существуетъ съ 1906 г. Число членовъ—1100. Банный пер., д. 12, кв. 1.

Профессіон. о-во рабочихъ и работницъ портновскаго дѣла. Существуетъ съ ноября 1912 г. Число членовъ 1790. Старая Божедомка, Самарскій пер., д. 8, кв. 17.

О-во печатниковъ. 4-я Мюсская, д. № 22, кв. 9.

О-во деревообдѣлочниковъ. 4-я Мѣщанская, 2-й Лаврскій п., д. № 8, кв. 3.

О-во кожевниковъ. Даниловская ул., д. № 22, кв. 17.

О-во парикмахеровъ. Никольская, д. 15.

О-во офиціантовъ. Петровка, Рахмановск. пер., д. № 1, кв. 23. Телефонъ 206—20.

О-во рабочихъ по развѣскѣ чая. Основано въ 1909 г. Рязанская ул., д. Бровкина, кв. 24.

О-во взаимопомощи торговыхъ служащихъ. Существуетъ съ 1906 г. Число членовъ 250.—Срѣтенскія ворота, д. 30, Дѣдова. Меблированные комнаты „Лондонъ“. Телеф. 95—50.

#### Просвѣтительныя о-ва:

О-во содѣйствія устройству общеобразовательныхъ народныхъ развлеченій. Существуетъ съ 1897 г. Число членовъ 265.—Грузинская, 29, кв. 7.



*Московский Даниловский (При о-въ потребит. „Солидарность“) музыкально - драматич. кружокъ.*  
Б. Тульская ул., д. 53, кв. 5.

*Рабочий Замоскворецкий клубъ*—недавно учрежденъ.

*3-й Женский клубъ.*—Арбатъ. Воренухина гора, № 12.

**Въ Баку:** 2-е профессиона. о-во конторскихъ, заводскихъ и промысловыхъ служащихъ г. Баку и его районовъ. Существуетъ съ 1908 г. Число членовъ—35.—Армянская, 5.

*Профессиона. о-во портныхъ, портнихъ и шапочниковъ.* Число членовъ—120.—Карантинная, 93.

*Профессиона. о-во рабочихъ, занятыхъ въ нефтяной промышленности и подсобныхъ къ ней предприятияхъ.*—Биржевая, 41.

*О-во типо-литографскихъ и переплетныхъ рабочихъ.*—Армянская, д. 14.

*О-во торгово-промышленныхъ служащихъ Баку и его районовъ.* Существуетъ съ 1906 г. (Временно заглохло, за недостаткомъ средствъ, но при появлении законопроекта комисс. Гос. Сов. о 15-час. рабочемъ днѣ—оживилось). Число членовъ—96.—Армянская, д. 5.

**Въ Барнаулѣ:** *О-во торговыхъ служащихъ.*

**Въ Боровичахъ:** *О-во рабочихъ по обработкѣ кирпича и др. гончарныхъ издѣлій.*

**Въ Варшавѣ:** *Профессиональное о-во лицъ, занятыхъ въ скульптурно - штукатурныхъ заведеніяхъ г. Варшавы.* Существуетъ съ 1911 г. Число членовъ 64.—Мѣдная ул., № 8.

**Въ Вильнѣ.** *Профессиональный союзъ портныхъ.*—Госпитальная ул. д. № 18, кв. № 11. Приемъ ежедневно отъ 8 до 10 часовъ вечера.

Возникъ первоначально въ 1906 г. и въ 1911 г. былъ закрытъ администраціей; вторично возникъ въ 1913 году. Число членовъ 311.

*Общество служащихъ въ торгово-промышленныхъ предприятияхъ.*—Мало-Стефановская ул., д. № 21, кв. № 9. Приемъ ежедневно съ 9 до 12 часовъ вечера. Возникло въ 1913 году. Число членовъ—327.

*Союзъ металлистовъ.*—Широкий пер., д. № 11. Приемъ по вторн. съ 7 до 10 часовъ вечера. Возникъ въ 1906 году, въ 1908 г. самъ прекратилъ свое су-

ществование, вторично возникъ въ 1913 году. Число членовъ — 183.

**Профессиональный союзъ печатниковъ.**—Виленская ул. д. № 6, кв. № 17. Приемные дни: воскресенье, вторникъ и среда отъ 7 до 10 часовъ вечера. Возникъ въ 1906 году. Членовъ 200 ч.

**Виленское ремесленное собраніе.**—Михайловскій пер., д. № 14. Возникло въ 1910 году. Число членовъ 370.

**Въ Витебскѣ:** *О-во рабочихъ печатнаго дѣла.*—2-я Вѣтренная ул., д. Коно.

**Въ Екатеринбургѣ:** *Профессиональное Общество торговыхъ служащихъ и рабочихъ.*

*Общество взаимнаго вспоможенія приказчиковъ*—организация, обслуживающая средніе слои приказчичьяго населенія, содержитъ на свои средства торговую школу.

*Общество уральскихъ горныхъ техниковъ* — профессиональный союзъ, обслуживающій матеріальные интересы техническихъ служащихъ, сильно развита дѣятельность по присканію мѣсть, издаетъ техническій журналъ: „Уральскій Техникъ“.

**Въ Екатеринодарѣ:** *Профессиональное Общество Булочниковъ и Кондитеровъ.*—Котляревская ул., д. № 88.

*Профессиональное Общество рабочихъ-маслобойщиковъ.*—Покровка, Садовая улица.

*Общество взаимнаго вспоможенія приказчиковъ.*—Борзиковская, собственный домъ.

**Просвѣтительныя Общества:** Общество Народныхъ Университетовъ.—Соборная улица.

**Въ Иваново-Вознесенскѣ:** *Профession. О-во торгово-промышленныхъ служащихъ.*—Московская ул., д. Горностаевой.

*Потребительное О-во „Единеніе—Сила“.*

**Въ Кіевѣ:** *Общество рабочихъ типо-литографскихъ и переплетныхъ заведеній.* Существуетъ съ 1909 г. Число членовъ 204.—Гимназическая ул., д. 1, кв. 17.

*О-во рабочихъ по обработкѣ металловъ.* Функционируетъ съ января 1913 г. Число членовъ—130.—Маріинско-Благовѣщенская ул., д. 118.

*О-во по изготовленію одежды.* Число членовъ—350. Существуетъ съ 1912 г.—Михайловская, 4, кв. 10.

*Профession. союзъ работниковъ и работницъ*

*прачешныхъ заведений г. Кіева.* Зарегистрированъ въ 1907 г.—Маріинско-Благовѣщенская ул., 84.

*Кіевскій професіон. союзъ рабочихъ сапожнаго дѣла.* Зарегистрированъ въ 1908 г.

*О-во офиціантовъ.*

*Юго-Западное О-во фармацевтовъ.*—Живянская, 12. Основано въ 1908 г. Насчитываетъ 200 член. Районъ дѣятельности—весь Юго-Западный край.

**Въ Костромѣ:** Общество офиціантовъ и служащихъ въ заведен. трактирн. промысла.

**Въ Лодзи:** *Общество мастеровъ текстильнаго производства.* Зеленая ул., № 15.

*Общество фабричныхъ мастеровъ Петроковской губерніи.* Новый рынокъ, № 6.

*Общество мастеровъ-ткачей.* Панская ул., № 60.

*Общество служащихъ на Лодзинской желѣзной дорогѣ.* Видзевская ул., № 73.

*Професіон. союзъ деревообдѣлочн. Петроковской г.*

*Еврейское общество рабочихъ-текстильщ.* Полу-дневая ул., № 3.

*Общество Лодзинскихъ ткачей.* Вульчанская ул., № 210.

*Общество еврейскихъ рабочихъ пекарей и кондитеровъ.* Восточная ул., № 18.

*Общество еврейскихъ рабочихъ-портныхъ.* Полу-дневая ул., № 3.

*Лодзинское общество кельнеровъ.* Константиновская ул., № 5.

*Общество взаимопомощи еврейскихъ приказчиковъ.* Променадная ул., № 21.

*Лодзинское общество приказчиковъ-евреевъ „Взаимопомощь“.* Вульчанская ул., № 21.

*Общество вспомоцествованія приказчиковъ-христіанъ.* Променадная ул., № 21.

*Общество взаимопомощи служащихъ въ торгово-промышленныхъ предприятияхъ Петроковской губерніи.* Зеленая ул., № 15.

*Общество служащихъ въ нотаріальныхъ конторахъ.* Новый рынокъ, № 6.

*Клубы:* Еврейскій ремесленный клубъ. Вульчанская ул., № 23.

Христіанскій ремесленный клубъ „Ресурсъ“. Видзевская ул., 71.

*Союзъ текст. рабоч.* „Праца“. Радванская ул., № 3.

**Въ Луганскѣ:** *Профессиональное О-во служащихъ на завод. Гартманъ.* — Подколонная ул., д. Агапова. Ссудо-сберегат. касса и о-во потребит. „Рабочій“.

**Въ Новгородѣ:** *профession. о-во печатниковъ.* — Б. Власіевская, д. Абисова.

*Проф. о-во булочниковъ* существуетъ съ 1906 г. Въ него входитъ 130 членовъ, т. е. всѣ постоянно проживающіе въ Новгородѣ булочники. — Козьмо-Демьянская ул., д. Стальнова.

*О-во народныхъ клубовъ.* — Козьмо-Демьянская ул.

**Въ Новороссійскѣ:** *Просвѣтительное Общество желѣзнодорожныхъ служащихъ Владикавк. ж. д.*

*Профессиональное Общество приказчиковъ.*

**Въ Одессѣ:** *Союзъ печатниковъ*—Преображенск., 35. (Закрѣтъ за проведеніе санитарно-гигіенич. анкеты).

*Союзъ металлистовъ*—Успенская, 76.

*Союзъ литографскихъ рабочихъ* — Успенская, 76. Пріемъ по пятн. и субб. 6—7 в.

*Союзъ древообдѣлочниковъ* — открытъ въ іюлѣ 1913 г. (въ 3-й разъ).

*Союзъ рабочихъ хлѣбн.-кондитерскаго производства.*

*Профессиональное о-во рабочихъ кожевеннаго производства.*—Московская, 85. Вторн., четв., субб. 7—9 в.

*О-во рабочихъ сапожно-баумачнаго производства.*—Тираспольская, 29.

**Въ Перми:** *Потребительскій кооперативъ членовъ с.-хоз. о-ва*—заводъ Мотовилиха, Пермск. губ.

**Въ Пинскѣ:** *Профession. союзъ сапожниковъ.*

**Въ Ригѣ:** *Профession. О-во рабочихъ-строителей.*—Александровская, 77. Ср. 8—10 в., воскр. 10—12 у.

*Союзъ рабочихъ химической промышленности.*—Ревельская, 28, кв. 4.

*Союзъ рабочихъ-текстильщиковъ г. Риги.*—Бол. Лягерная, 61.

*Профession. О-во портныхъ и швей.* — Рыцарская, 53, кв. 1. Четв. 8—10 в., воскр. 10—12 у.

*Союзъ древообдѣлочниковъ.*—Суворовская ул., д. 92, кв. 1.

*Профession. О-во рабочихъ по изготовленію обуви.*—Дерптская, 57/61, кв. 25. Вторн. 8—10 в., воскр. 10—12 у.

*Союзъ металлистовъ*—387 чл. — Дерптская, 57/61, кв. 25. Пріемъ ежедн. 7<sup>1</sup>/<sub>2</sub>—9<sup>1</sup>/<sub>2</sub> ч. в., воскр. 10—1 дн.

*Профession. О-во рабочихъ, занятыхъ въ мясной*

*промышленности.* — Суворовская, 92, кв. 41. Воскр. 9—11 у.

*Союз балтійской домашней прислуги.* — Суворовская, 92, кв. 1. Воскрес. 4—6 дн.

*Союз рабочихъ Рижскаго транспорта.* — Суворовская ул., 92, кв. 1.

*Союз рабочихъ по обработкѣ дерева.* — Суворовская, 92, кв. 1.

*Профессиональное о-во Рижскихъ мурниковъ.* — Ревельская, 28, кв. 4.

*Профессиональное о-во рабочихъ книгопечатнаго дѣла.* — Дерптская, 57/61, кв. 25.

*Общества трезвости:*

„Айзиня“. — Суворовская, 92, кв. 1.

„Страуме“. — Курляндская, 36.

*Просвѣтит. общества:*

„Атбалссь“. — Лубанская, 17, кв. 5.

„Лаборемусь“. — Суворовская, 92, кв. 1.

„Угунсь“. — Курляндская, 36, кв. 26.

„Яуна Сѣкла“. — Дерптская, 57/61, кв. 25.

„Гайсма“. — Дерптская, 57/61, кв. 25.

„Образованіе“. — Дерптская, 57/61, кв. 25.

„Балтійское Культурное общество“. — Ревельская, 28, кв. 4.

Музыкальное и пѣвческое общество „Друва“. — Суворовская, 92, кв. 1.

**Въ Ростовѣ - на - Дону:** *Профессиональное о-во рабочихъ печатнаго производства.* Существуетъ съ 1908 г. Членовъ свыше 200 чел. — Казанскій пер., 97.

*Професс. о-во служащихъ-фармацевтовъ.* Сущ. съ 1908 г. 50 членовъ. — Никольская, 106.

*Профессиональное о-во рабочихъ металлическаго производства.* — Гимназическая, 35.

*Профессиональное о-во служащихъ въ заведеніяхъ трактирнаго промысла.* Сущ. съ 1913 г. Около 250 членовъ. — Пушкинская ул., уг. Б. Проспекта.

*Профессиональное о-во рабочихъ деревообдѣлочниковъ.* 110 членовъ. Сущ. 3 года. — Шестая, между Почтовымъ и Никольскимъ.

*Профессиональное общество мельничныхъ рабочихъ.* — Никольская, 208.

*Профессиональное общество бухгалтеровъ и конторщиковъ,* свыше 300 членовъ. Существуетъ съ осени 1910 года. — В. Садовая, 63.

**Въ Сызрани:** *О-во лицъ счетоводн. профессіи.* Число членовъ—40.—Казанская, 29.

**Въ Томскѣ:** *О-во рабочихъ печатнаго дѣла* — 150 чл.—Даниловскій пер., д. Кацнельсонъ.

**Въ Тулѣ:** *Профессіон. О-во рабочихъ по обработкѣ металла въ Тулѣ и Тульск. губ.*—Пятницкая ул., д. Матвѣева.

**Въ г. Харбинѣ** имѣется библіотека-читальня рабочихъ и служащихъ при главныхъ харбинскихъ мастерскихъ.

При библіотекѣ имѣются: театръ, столовая для рабочихъ и служащихъ и садъ съ приспособленіями для дѣтскихъ игръ, а также кружки любителей: драматическаго искусства, хоръ балалаечниковъ и собственный оркестръ духовой музыки.

**Въ Харьковѣ:** *Профес. о-во приказчиковъ города Харькова* — Екатеринославская ул., № 19. Число членовъ болѣе 4.000, платящихъ членовъ—1500.

*Въ Сумахъ* есть отдѣленіе этого о-ва. Число членовъ—200 человекъ.

*Проф. о-во рабочихъ конфектнаго производства.* Членовъ около 100.

*Профес. о-ва конторщиковъ и бухгалтеровъ.*—Подольскій пер. д. № 9. Членовъ 700 чел. Платящихъ членовъ около 100.

**Въ Челябинскѣ:** *О-во потребителей рабочихъ и служащихъ.* Существуетъ съ 1909 г.

**Въ Юрьевѣ,** Лифляндск. губ.:

<i>Профессіон. О-во металлистовъ</i>	} Адр.: Рабочая библіот. „Другъ Трезвости“.
„ „ каменщиковъ	
„ „ портныхъ	
„ „ маляр. истоляр.	

Кромѣ того, имѣются еще профессиональныя о-ва торгово-промышленныхъ служащихъ и конторщиковъ:

Въ Астрахани; Ачинскѣ, Енис. губ.; Архангельскѣ; Алатырѣ, Симб. губ.; Бахмутѣ; Болховѣ, Орловск. губ.; Війскѣ, Томск. губ.; Вѣлгородѣ, Курск. губ.; с. Балаковѣ, Самарск. губ.; м. Большой-Токмакъ, Таврич. губ.; г. Бобринець заштатный, Херсонск. губ.; Бердянскѣ, Таврич. губ.; Владикавказѣ; г. Великомы-Устюгѣ, Вологодск. губ.; Васильковѣ, Кіевск. губ.; г. Валка, уѣздн. Лифляндск. губ.; г. Вязьмѣ, Смоленск. губ.; Гомелѣ; с. Голая-Пристань, Таврич. губ.; Днѣпровск.; Гапсинѣ; пос. Джанкоѣ, Таврич. г.; Дружковѣ,

Екатериносл. губ.; Екатеринбургъ; Евпаторіи; Елисаветградъ; Красноярскъ; м. Каховкѣ, Таврич. г.; Кіевъ; Курганъ, Тоб. г.; Канскъ, Енис. губ.; Кинешмъ, Костромск. губ.; Костромъ; Мариуполъ; Минусинскъ, Енисейск. губ.; Минскъ; пос. Мелекесь, Самарск. губ.; Мелитополъ, Таврич. губ.; Нарвѣ; Новочеркасскъ; Николаевъ-Уссурийскомъ, Приморск. обл.; Николаевъ; Одесъ; Орѣховъ, Таврич. губ.; Пинскъ, Минск. губ.; Проскуровъ, Подольск. г.; с. Промзина, Алатырск. у., Симбирск. губ.; Пермь; Псковъ; Ригъ; Ревель; Рославль, Смоленск. губ.; Рязани; Серпуховъ; Срѣтенскъ, Забайк. обл.; Самаръ; Саратовъ; Смоленскъ; Сарапулъ, Вятск. губ.; Семипалатинскъ; Тирасполъ, Херсонск. губ.; Уральскъ, Уральск. обл.; м. Фастово, Кіевск. губ.; Хоролъ, Полтавск. губ.; Херсонъ; Царицынъ; Ялтѣ.

## Рабочая и демократическая печать въ Россіи.

*На русскомъ яз.:* Ежедневныя газеты:

„За Правду“—органъ послѣдовательныхъ марксистовъ.

*СПБ.*, Ивановская, 11, кв. 8, телеф. 194-53.

„Новая Рабочая Газета“—органъ ликвидаторовъ.

*СПБ.* Калашниковскій пр., 4, кв. 19. Тел. 564-74.

„Сѣверная Мысль“—органъ лѣво-народнич. направл.

Выходитъ 2 раза въ нед. *СПБ.*, Пет. стор., Б. Проспектъ, 65, кв. 16.

*На еврейскомъ яз.:* „Цайтъ“ („Время“)—еженедѣльная

газета ликвидаторскаго направленія. *СПБ.*, Пряжка, 34. Телеф. 481-85.

*На латышскомъ яз.:* „Дзивесь Балссь“ („Голось

Жизни“)—газета, близкая къ ликвидаторамъ. Выходитъ 2 раза въ недѣлю. *Рига*, Карлштрассе, 27.

*На грузинскомъ яз.:* „Мерцхали“ („Ласточка“)—ежедн.

газета кавк. меньшевиковъ-партизцевъ. *Кутаисъ*.

## Журналы:

*Ежемтысячники.*

„Просвѣщеніе“—органъ послѣдовательныхъ марксистовъ. *СПБ.*, Измайловскій пр., 7, кв. 91.

Телеф. 643-95.

„Наша Заря“—органъ ликвидаторовъ. *СПБ.*, Николаевская, 2, кв. 43.

*По вопросам страхования.*

- „Вопросы Страхования“—еженедельный журнал по-  
слеждовательных марксистовъ. *СПБ.*, Измай-  
ловскій пр., 7, кв. 91. Телеф. 643-95.  
„Страхование Рабочихъ“—ежемесячный журналъ лик-  
видаторовъ. *СПБ.*, Загородный, 12, кв. 40.

**Профессиональные органы:**

- „Металлистъ“ — органъ, обслуживающій *СПБ.* союзъ  
металлистовъ. *СПБ.*, Б. Московская, 16, кв. 9.  
Телеф. 162-42. Приемъ по сред. и субб. отъ  
7—9 веч.; по воскрес.—12—2 дня.  
„Наше Печатное Дѣло“ (вмѣсто „Новое Печатное  
Дѣло“) — органъ союза печатниковъ. *СПБ.*, Свѣч-  
ной пер., 20, кв. 14. Телеф. 445-35.  
„Вѣстникъ Приказчика“ — всероссійскій органъ при-  
казчиковъ. *СПБ.*, Загородный, 3, кв. 5, комната  
11. Телеф. 151-53. Приемъ въ будни отъ 9—10<sup>1</sup>/<sub>2</sub> у.,  
въ праздн.—10—12 дня.  
„Жизнь Пекарей“ — органъ союза булочниковъ. —  
*СПБ.*, Свѣчной пер., 11, комната 76.  
„Голосъ Золотосеребренниковъ и Бронзовщиковъ“ —  
органъ союза золотосеребренниковъ и бронзов-  
щиковъ. *СПБ.*, 4-я Рождественская, 21, кв. 17.  
„Вѣстникъ Портныхъ“ — органъ союза портныхъ. *СПБ.*  
Свѣчной, 11, комната 75.  
„Бюллетень Конторщика“ — органъ союза конторщик.  
*СПБ.*, ул. Жуковского, 35, кв. 12. Телеф. 586-32.  
„Самопомощь“ — органъ о-ва приказчиковъ. *Ека-  
теринодаръ*, Красная ул., д. Фабриченко.  
*На еврейскомъ яз.:* „Дерь Шнайдеръ“ („Портной“). —  
*Вильно.*  
*На латышскомъ яз.:* „Arodneeks“ („Профессиональ“) —  
органъ, посвященный выясненію теоретическихъ  
и практическихъ вопросовъ профессиональнаго  
движенія. *Рига*, Суровская ул., 25, кв. 4. Вы-  
ходитъ 3 раза въ мѣсяць.  
*На нѣмецкомъ яз.:* „Neuer Baltischer Bucharbeiter“ —  
органъ печатниковъ Прибалтійскаго края. *Рига.*  
Мельничная, 117, кв. 3.

Кромѣ того, текстильщики, кожевники, дере-  
вообдѣлчики съ архит.-строит. рабочими и фарма-  
цевты постановили издавать свои органы.



## Адреса с.-петербургскихъ и иногороднихъ юридическихъ консультацій.

### I. С.-Петербургскія консультаціи:

1. *Шлиссельбургская*: Шлиссельбургскій пр., с. Смоленское, д. 45.
2. *Василеостровская*: Васильевскій островъ, 14-я линия, д. 63.
3. *Лиговская*: Прилукская ул., 10 (народный домъ гр. Паниной).
4. *Измайловская*: Измайловскій полкъ, 2-ая рота, домъ 2.
5. *Петербургская*: Петербургская сторона, Павловская ул., д. 11.
6. *Выборгская*: Выборгская стор., Саратовская ул., д. 27/16, кв. 6.
7. *Песковская*: 6-я Рождественская ул., д. 5.
8. *Коломенская*: Садовая ул., д. 86.
9. *Центральная*: Садовая ул., д. 55—57.
10. *Консультація при окружномъ судѣ*: Литейный, 4.
11. *Консультація при столичномъ мировомъ създѣ*: Мѣщанская, 26.

### II. Иногороднія консультаціи:

*Москва*. 1. Консультація при московскомъ мировомъ създѣ.

2. Консультація при справочномъ бюро́ музея содѣйствія труда: Никитскій бульв., д. Макѣевой, кв. 11.

*Александровъ* (Московск. губ.). Отдѣленіе Московской консультаціи.

*Архангельскъ*, консультація при окружномъ судѣ.

*Баку*, консультація при окружномъ судѣ.

*Благовѣщенскъ*, консультація при окружномъ судѣ.

*Бугульма*, консультація при народномъ театрѣ.

*Бѣлостокъ*, консультація при попечительствѣ о народной трезвости.

*Валкъ* (Харьк. г.), юридическое бюро при народн. домѣ.

*Варшава*, консультація при окружномъ судѣ.

*Витебскъ*, консультація при окружномъ судѣ.

*Владимиръ-губ.*, консультація при окружномъ судѣ.

*Вологда*, консультація при окружномъ судѣ.

*Волоколамскъ* (Моск. г.). Отдѣленіе Московской консультаціи.

*Воронежъ*, консультація при окружномъ судѣ.

*Вятка*, юридическое бюро при народномъ домѣ.

*Екатеринославъ*. 1. Консультація при окружномъ судѣ.

2. Бюро для подачи совѣтовъ при чайной попечительства о народной трезвости.

*Елисаветградъ*, консультація при окружномъ судѣ.

*Житомиръ*, консультаціонное бюро присяжной адвокатуры при городскомъ комитетѣ попечительства о народной трезвости.

*Иркутскъ*, консультація при окружномъ судѣ.

*Казань*, консультація при окружномъ судѣ.

*Калуга*, консультація при окружномъ судѣ.

*Кишиневъ*, консультація при сѣздѣ мировыхъ судей.

*Кіевъ*, консультація при окружномъ судѣ и при мировомъ сѣздѣ.

*Ковна*, консультація при попечительствѣ о народной трезвости.

*Кострома*, консультація при окружномъ судѣ.

*Кременчугъ*, консультаціонное бюро при уѣздномъ сѣздѣ.

*Кутаисъ*, консультація при окружномъ судѣ.

*Люблинъ*, консультація при окружномъ судѣ.

*Могилевъ*, консультація при окружномъ судѣ.

*Нижній-Новгородъ*, консультація при сѣздѣ мировыхъ судей.

*Николаевъ*, консультація при окружномъ судѣ.

*Новая-Ушица* (Под. г.), консультація при сѣздѣ мировыхъ судей.

*Одесса*, консультація при сѣздѣ мировыхъ судей. — Бюро юридической помощи при чайной попечительства о народной трезвости: Старорѣжитн. ул.

*Омскъ*, консультація при окружномъ судѣ.

*Орелъ*, консультація при окружномъ судѣ.

*Оргѣвъ*, бюро для подачи юридической помощи при комитетѣ попечительства о народной трезвости.

*Пятигорскъ*, консультація при сѣздѣ миров. судей.

*Рига*, консультація при сѣздѣ мировыхъ судей и при окружномъ судѣ.

*Ростовъ-на-Дону*, консультація при сѣздѣ мировыхъ судей.

*Севастополь*, консультація при городскомъ комитетѣ попечительства о народной трезвости.

*Серпуховъ* (Моск. г.), отдѣленіе московской консультаціи.

*Ташкентъ*, консультація при окружномъ судѣ.

*Тифлисъ*, консультація при окружномъ судѣ.

*Томскъ*, консультація при окружномъ судѣ.

*Троицкъ*, консультація при чайной-столовой попечительства о народной трезвости.

*Умань*, консультація при окружномъ судѣ.

*Харьковъ*, консультація при сѣздѣ мировыхъ судей.

*Херсонъ*, консультація при окружномъ судѣ.

*Черниговъ*, консультація при окружномъ судѣ.

*Черкассы* (Кіевск. г.), консультація при сѣздѣ мировыхъ судей.

*Чита*, консультація при окружномъ судѣ.

*Ярославль*, консультація при окружномъ судѣ.

---

## Мѣры и вѣсъ.

### Русскія мѣры.

Миля	=	7 верстѣ.
Верста	=	500 сажень.
Сажень	=	3 арш.
„	=	7 фут.
Аршинъ	=	16 вершк.
„	=	28 дм.
Футъ	=	12 дюйм.
Дюймъ	=	10 линій.
Морская миля (узель)	=	1 верста 370 саж.
Морская сажень	=	6 фут.

### Мѣры площадей (квадратныя).

Кв. миля	=	49 кв. верстѣ.
Кв. верста	=	250.000 кв. саж.
Десятина	=	2400 кв. саж.
Кв. саж.	=	9 кв. арш.
„	=	49 кв. фут.
Кв. арш.	=	256 кв. верш.
„	=	784 кв. дм.
Кв. верш.	=	3,06 кв. дм.
Кв. футъ	=	144 кв. дм.
Кв. дюймъ	=	100 кв. линій.

### Мѣры вѣса.

Берковецъ	=	10 пуд.
1 пудъ	=	40 фунт.
1 фунтъ	=	32 лота.
1 лоть	=	3 золотника.
1 золоти.	=	96 долей.

### Мѣры жидкостей.

Бочка	=	40 ведеръ.
1 ведро	=	10 штоф. (30 фунт. дистиллиров. воды).
Штофъ	=	10 чарокъ.

### Мѣры сыпучихъ тѣлъ.

Ластъ	= 12 четверт.;
”	= 123 пуда.
Четверть	= 8 четвериковъ.
Четверикъ	= 8 гарнц. (64 фун. перегнанной воды).

### Аптекарскій вѣсъ.

Фунтъ	= 12 унціямъ = 28 лотамъ.
Унція	= 8 драхмъ.
Драхма	= 3 скрупулямъ.
Скрупуль	= 20 гранъ.
Гранъ	= равенъ вѣсу ячменнаго зерна.

### Метрическая система.

Почти во всѣхъ странахъ міра принята такъ называемая десятичная или метрическая система мѣръ. Система эта удобна, во-первыхъ, тѣмъ, что всѣ мѣры получаютъ посредствомъ дѣленія или умноженія метра на 10, 100, 1000, 10000 и т. д.; во-вторыхъ, тѣмъ, что основная единица — *метръ* — служитъ одновременно для измѣренія длины поверхности, вѣса, мѣръ жидкихъ и сыпучихъ тѣлъ. Такъ, единица поземельныхъ мѣръ, *аръ*, равняется 100 кв. метр.; единица мѣръ жидкихъ и сыпучихъ тѣлъ — *литръ*, это объемъ  $\frac{1}{1000}$  куб. метра, наконецъ, единица вѣса — *граммъ* есть вѣсъ  $\frac{1}{1.000.000}$  куб. метра чистой воды при температурѣ  $+ 4^{\circ}$  Цельсія.

*Метръ* равняется приблизительно  $1\frac{2}{5}$  арш. При увеличеніи метра берутся греческія названія, при уменьшеніи — латинскія. Такъ:

10 метр. — декаметръ, 100 метр. — гектометръ, 1000 метр. — километръ, 10.000 метр. — мириаметръ.

$\frac{1}{10}$  метра — дециметръ,  $\frac{1}{100}$  — сантиметръ,  $\frac{1}{1000}$  метра — миллиметръ и т. д.

Тоже и при вѣсѣ: дециграммъ —  $\frac{1}{10}$  гр., сантиграммъ —  $\frac{1}{100}$  гр., килограммъ — 1000 граммъ и т. д.

Въ Россіи метрическая система допущена, но обычно пользуются другими мѣрами: фунтомъ — для измѣренія вѣса и аршиномъ — для измѣренія длины.

### Мѣры длины.

<b>1 километр</b>	= 1000 метр. = 470 саж.
<b>1 метръ</b>	= 100 сантиметр. = $1\frac{2}{5}$ арш.
”	= 1000 миллиметр.
<b>Верста</b>	= 1 км. 600 метр.
<b>Сажень</b>	= 2 метр. 13 сантим.
<b>Аршинъ</b>	= 71 сантим.
<b>Футъ</b>	= 30 сантим.

### Мѣры площадей.

<b>Кв. км.</b>	= 1.000 кв. метр.
”	= 100 гектар.
<b>Гектаръ</b>	= 100 аровъ = 2197 кв. саж.
<b>Аръ</b>	= 100 кв. метр. = 22 кв. саж.
<b>Кв. метръ</b>	= 1000 кв. сантим.

### Мѣры вѣса и сыпучихъ тѣлъ.

<b>Тонна</b>	= 1000 клгр. = 61 пуд. 13 лот.
<b>Килограммъ</b>	= 1000 грам. = 2 фунт. 14 лот.
<b>Пудъ</b>	= 16 кгр. 380 гр.
<b>Фунтъ</b>	= 410 гр.

### Мѣра жидкостей.

**Литръ** =  $\frac{1}{1000}$  куб. метра.

### Термометры.

Для измѣренія температуры употребляются термометры Реомюра (R) и Цельсія (C). Реомюръ показываетъ при точкѣ замерзанія воды  $0^{\circ}$ , а при точкѣ кипѣнія воды  $-80^{\circ}$ . Цельсий—при замерзаніи  $0^{\circ}$ , а при кипѣнїи  $-100^{\circ}$ .

Чтобы перевести градусы Реомюра на градусы Цельсія, нужно число градусовъ раздѣлить на 5 и полученное число помножить на 4. (Напр.,  $20^{\circ}$  Реомюра равняются:  $20 : 5 = 4$ ;  $4 \times 4 = 16$  градусамъ Цельсія). Чтобы перевести градусы Цельсія на градусы Реомюра, нужно число градусовъ раздѣлить на 4 и полученное число  $\times$  на 5. (Напр.,  $20^{\circ}$  Цельсія равняются:  $20 : 4 = 5$ ;  $5 \times 5 = 25$  градусамъ Реомюра).

## Телеграфъ.

Телеграммы слѣдуетъ писать четко, чернилами, безъ помарокъ. Онѣ принимаются на правительственныхъ и желѣзно-дорожныхъ телеграфныхъ станціяхъ ежедневно въ опредѣленные часы, а на главномъ телеграфѣ въ Петербургѣ и Москвѣ—во всякое время дня и ночи.

**Плата.** За каждое слово, состоящее не болѣе какъ изъ 15 буквъ или 5 цифръ, взимается: по 1 коп.—въ предѣлахъ города и по 5 коп.—въ предѣлахъ Россіи. За слово телеграммы изъ Европейской Россіи въ Азіатскую или обратно взимается 10 коп.; въ Манчжурію (или обратно)—17 коп. Сверхъ того, за каждую телеграмму добавляется по 15 коп.—Можно отправлять также *срочный* телеграммы. За срочную телеграмму плата взимается втрое противъ обыкновенной.

**Телеграммы съ оплаченнымъ отвѣтомъ.** Можно впередъ оплачивать отвѣтъ. Отправитель долженъ указать въ телеграммѣ число оплаченныхъ словъ (напр.: *ответъ 6 заплаченъ*). Если онъ не укажетъ, то съ него взимается за 10 словъ. Крайній срокъ для отвѣта—6 недѣль.—Можно использовать оплаченныя слова также и для посылки телеграммы другому адресату.

**Телеграммы вслѣдъ.** Если телеграмма не застала того лица, которому она была послана, то ее можно послать на новое мѣсто жительства адресата. Для этого нужно на ней сдѣлать помѣтку *FS*. Плата за это взимается съ адресата; но если онъ не будетъ разысканъ,—то съ отправителя.

**Письма-телеграммы.** Въ Петербургѣ, Варшавѣ, Одесѣ, Ростовѣ н/Дону и Либавѣ можно отправлять изъ главнаго почтамта, между 7 и 12 час. вечера, письма-телеграммы. Они доставляются на слѣдующее утро съ первой почтой, подъ росписку, какъ заказныя письма. Такая телеграмма-письмо оплачивается: по 2 коп. за каждое слово и сверхъ того 10 коп.

**Оплата международныхъ телеграммъ.** Въ Австро-Венгрію—11 коп.; Англию—18 коп.; Бельгію—16 коп.; Германію—11 коп.; Голландію—14 коп.; Испанію—20 коп.; Италію—17 коп.; Норвегію—15 коп.; Португалію—21 коп.; Францію—15 коп.; Швейцарію—16 коп.; Швецію—14 коп.—за каждое слово.

## П о ч т а.

Въ учрежденіяхъ почтово-телеграфнаго вѣдомства производятся слѣдующія операціи: а) переводъ денегъ по почтѣ и телеграфу; б) получение и доставленіе наложенныхъ на почтовые отправленія платежей; в) приемъ подписки на русскія и иностранныя періодическія изданія. — Подписка на русскія періодическія изданія принимается на годъ, на полгода и на 3 мѣсяца. Почтовымъ учрежденіемъ взимается съ подписчика объявленная издателемъ подписная цѣна съ пересылкою, безъ всякой надбавки.

Письма бываютъ закрытыя и открытыя; простыя и заказныя.

*Городскія закрытыя* письма оплачиваются: вѣсомъ до 4 лот.—3 коп., до 8 лот.—4 коп., до 12 л.—6 коп., и т. д., прибавляя по 2 коп. за каждые 4 лота.

*Иногороднія* оплачиваются по 7 коп. за каждый лоть или часть лота.

*Международныя* письма, отправляемыя изъ Россіи за границу, оплачиваются по 10 коп. съ каждыхъ 15 граммовъ ( $1\frac{1}{6}$  лота); въ тѣхъ городахъ Китая, гдѣ имѣются русскія почтовые учрежденія, письма оплачиваются по внутренней таксѣ.

Во внутреннихъ письмахъ воспрещается пересылать деньги; если ихъ обнаружатъ, то конфискуется  $\frac{1}{4}$  часть.

*Открытыя письма* оплачиваются: *внутреннія* (городскія и иногороднія) — 3-коп., *международныя* — 4-коп. марками.

Не разрѣшается отправлять открытыя письма: съ изображеніемъ кредитныхъ билетовъ, съ наложенными на рисунокъ блестками изъ слюды и толченаго стекла (они уничтожаются). Въ Англію и Норвегію, кромѣ того, — карточки съ изображеніемъ на оборотной сторонѣ почтовыхъ марокъ.

*Бандероли* устанавлены для пересылки по особопониженной таксѣ: а) дѣловыхъ бумагъ, б) образчиковъ и пробъ товаровъ, в) печатныхъ произведеній всякаго рода.

Бандероли не должны заключать въ себѣ писемъ; задѣланы должны быть такъ, чтобы легко было провѣрить вложеніе. *За вложеніе предметовъ, недозволен-*



ныхъ къ пересылкѣ въ бандероляхъ, съ получателя, а если не приметъ, то съ отправителя—взыскивается причитающійся съ этихъ предметовъ вѣсовой сборъ по таксѣ для писемъ *вчетверо*. Изъ вложенныхъ денегъ конфискуется четвертая часть.

Пересылка печатн. произв. и дѣлов. бум. въ видѣ бандер. отправленій *выгоднѣе, чѣмъ въ посылкахъ*:

при вѣсѣ до 48 лот. и отъ 64 до 88 лот.—на всякія разстоянія;

при вѣсѣ отъ 48 до 64 лот. и отъ 88 до 128 лот.—за предѣлами 1-го посылочнаго пояса;

при вѣсѣ отъ 128 до 156 лот.—кромѣ I-го и II-го поясовъ.

*Печатныя произведенія* оплачиваются: *мѣстныя* до 1 лота — 1 коп.; свыше 1 л. — по 2 к. за каждые 8 лотовъ или часть таковыхъ; *иностранныя*—по 2 коп. за каждые 4 лота или часть ихъ. *Дѣловыя бумаги и образчики товаровъ* — 2 коп. за каждые 4 лота или часть ихъ, причемъ наименьшій размѣръ сбора: за дѣловыя бумаги иностранныя — 7 коп., мѣстныя—3 к. и за образчики товаровъ—3 коп. (по всей Имперіи). *Заграницу* — всякія бандероли по 2 коп. за 50 гр. (4 лота) или часть таковыхъ. Наименьшій сборъ за дѣловыя бумаги—10 коп.; за образчики и печатныя произведенія—4 коп.

### Заказныя отправленія.

Письма, почтовые карточки, бандероли и внутреннія посылки „безъ цѣны“ могутъ быть пересылаемы по почтѣ „заказными“, т. е. съ отвѣтственностью почтово-телеграфнаго вѣдомства за ихъ утрату въ суммѣ: *десяти руб.* за внутреннее и *пятидесяти франковъ* (18 руб. 75 к.) за международное. Такія отправленія должны имѣть на адресной сторонѣ надпись „Заказное“. Заказныя отправленія оплачиваются по вѣсу, какъ обыкновенныя, и сверхъ того еще берется плата за заказъ: внутреннія—по 7 коп., а заграничныя—по 10 коп. съ письма.

*Адреса* пишутся безъ всякихъ помарокъ и поправокъ въ наименованіи мѣста назначенія и фамиліи адресата. *На заграничныхъ*—обязателенъ переводъ на русскій языкъ наименованія адресата и мѣста назначенія. *Наклейка* на заказныя письма ярлыковъ съ адресами не допускается.

Письма, почтовые карточки и бандероли съ надписью „заказное“ могутъ быть *опускаемы и въ почтовые ящики*. Такія отправленія, если они сполна оплачены вѣсовымъ и заказнымъ сборами, идутъ по почтѣ и выдаются адресатамъ *заказнымъ порядкомъ*, но росписокъ на нихъ не выдается и вознагражденіе за недоставку ихъ не можетъ быть требуемо.

Отправленія „до востребованія“ хранятся въ мѣстѣ назначенія до явки адресата, а не дольше 2-хъ мѣсяцевъ. Они могутъ быть доставляемы на домъ только по особымъ письменнымъ заявленіямъ адресата, отъ котораго учрежденіе можетъ потребовать засвидѣтельствванія подписи.

### Переводъ денегъ.

*Почтовый сборъ* за переводы взимается почтовыми марками, которыя наклеиваются подавателемъ на лицевой сторонѣ билета:

Съ суммъ отъ 1 к. до 25 руб.—15 к.; отъ 25 р. до 100 р.—25 к.; отъ 100 р. до 125 р. — 40 к.; отъ 125 р. до 200 р.—50 к.; отъ 200 р. до 225 р.—65 к.; отъ 225 р. до 300 р.—75 к.; отъ 300 р. до 325 р.—90 к.; отъ 325 р. до 400 р.—1 р.

За телеграфный переводъ взимается, сверхъ почтоваго сбора, еще особая плата за телеграмму: въ 20 словъ—при переводахъ до 500 р. и въ 25 словъ—при переводахъ суммъ болѣе 500 р. Плата эта исчисляется по дѣйствующему телеграфному тарифу.

### Посылки.

*Вѣсъ* посылокъ не долженъ превышать 3 пудовъ. Въ Финляндію, если мѣсто находится не на линіяхъ жел. дор.,—не болѣе 24 ф., а со звонкой монетой—60 фун.

*Размѣръ*—не болѣе: въ длину 28 в.; въ ширину 9 в., въ вышину  $7\frac{1}{2}$  в.; или въ длину 23 в., въ ширину 12 в., въ вышину 11 в., или въ длину  $13\frac{1}{2}$  в. въ ширину  $13\frac{1}{2}$  в., въ вышину  $13\frac{1}{2}$  в.

*Задѣлка* должна быть прочной и плотной, въ особености на дальнія разстоянія. Почт.-тел. вѣд. ни за какой вредъ вложенію посылки, происшедшій отъ непрочной задѣлки, не отвѣчаетъ. Допускается задѣлка: 1) въ ящики, бочки и т. п., сдѣланные изъ досокъ одинаковой толщины и качества, 2) въ кожу, клеенку, холстъ или другую ткань, зашитыя

одинаковыми по цвѣту и качеству нитками, или бечевками. Но посылки вѣс. до 1 пуда, безъ цѣны, м. б. задѣланы въ ящики или коробки изъ тверд. толст. картона.

Маловѣсныя посылки, вѣс. не свыше 7 фун., какъ съ объявленной цѣнностью, такъ и безъ цѣны, пересылаемыя между почтовыми мѣстами, лежащими при лин. жел. дор. или пароходн. сообщеній, м. б. задѣланы въ ящики или коробки изъ тверд. толст. картона или въ плотную бумагу, а равно подъ бандерольной укупоркой изъ клеенки или плотнаго холста.

*Перевязка* дѣлается крестообразно и на узелъ (крѣпкой бечевкой, соотвѣтствующей величинѣ посылки), настолько туго, чтобы перевязка плотно прилегала къ оболочкѣ.

*Примѣчаніе.* Въ СПБ. Почтамтѣ, въ устраненіе возможности снятія перевязки, требуется, при подачѣ цѣнныхъ посылокъ, чтобы: 1) на посылкахъ, зашитыхъ на ткань,—перевязка пропускалась на ребрахъ посылки *подъ оболочку* и 2) на посылкахъ, задѣланныхъ въ ящики, сколоченные гвоздями (безъ шиповъ)—сдѣланы были бы на ребрахъ *надрѣзы*, въ которые должна входить перевязка, охватывающая *всѣ* стороны ящика.

Въ СПБ. Почтамтѣ по утвержденной таксѣ продаются укупорочные ящики и производится задѣлка посылокъ (въ Главномъ залѣ, окно № 42).

Воспрещается вкладывать деньги (обращающіяся въ Имперію), закрытыя письма, горючія, ѣдкія и легко воспламен. вещества, жидкости, табакъ безъ бандероли. Посылки могутъ быть подаваемы съ объявленіемъ или безъ объявленія цѣнности вложенія — посылки цѣнныя и безъ цѣны; внутреннія посылки безъ цѣны могутъ быть пересылаемы заказнымъ порядкомъ. Заказныя пос. оплачиваются, сверхъ установленныхъ для пос. „безъ цѣны“ сборовъ, еще сборомъ за заказъ въ размѣрѣ 7 коп. За заказн. пос. вѣдомство отвѣчаетъ въ размѣрѣ 10 р. за каждую посылку. За утрату посылки (не заказной) безъ цѣны почта не отвѣчаетъ.

*Каждая посылка* или пос. со вложеніемъ звонкой монеты (временно приѣмъ прекращенъ) подается на почту при отдѣльномъ *сопроводительномъ адресѣ* на бланкахъ. На самой посылкѣ пишется адресъ и другія установ. отмѣтки. На посылкахъ съ объявл. цѣной

адресъ долженъ быть написанъ на самой оболочкѣ, а на посылкахъ безъ цѣны можетъ быть написанъ на отдѣльномъ лоскуткѣ холста, бумаги и др. матерій. Адреса д. б. написаны на русск. языкѣ.—Если отправитель не желаетъ, чтобы пос. (цѣнн. или безъ цѣны) была ему возвращена въ случаѣ невыдачи получателю, то на адресной сторонѣ посылки пишетъ: „возврату не подлежитъ“.

При оцѣнкѣ стоимости пересылки вся Россія раздѣляется на три пояса.

### Стоимость посылокъ.

до 2 ф. отъ 2 до 7 ф. отъ 7 до 12 ф.

#### Въ предѣлахъ:

I-го пояса — Европейская Россія съ Закавказьемъ и Финляндіей.	25 к.	45 к.	65 к.
II-го пояса—Западная Сибирь и Туркестанскій край (губ. и обл.: Акмолинская, Закаспійская, Самаркандская, Семирѣчинская, Сыръ-Дарьинская, Тобольская, Томская, Тургайская и Ферганская) . . . . .	35 „	65 „	95 „
III-го пояса—Восточная Сибирь (губ. и обл.: Амурская, Енисейская, Забайкальская, Иркутская, Приморская, Якутская), о-въ Сахалинъ и русскія почтов. учрежд. въ Манчжуріи . . . . .	45 „	85 „	1 р. 25 к.
<i>Изъ одного пояса въ соседній</i> . . . . .	45 „	85 „	1 „ 25 „
Черезъ одинъ поясъ.	65 „	1 р. 25 к.	1 „ 85 „
Выше 12 фунтовъ—за каждый фунтъ или часть фунта взимается по разстоянію: до 500 верстъ—5 к.; отъ 500 в. до 1000 в.—10 к.; отъ 1000 в. до 2000 в.—20 к.; отъ 2000 в. до 3000 в.—25 к.; отъ 3000 в. до 4000 в.—30 к.; отъ 4000 в. на всякое разстояніе — 35 коп. (Разстояніе разсчитывается отъ губернскаго или об-			

ластного города мѣста подачи до губернскаго или областного города мѣста назначенія).

*За хранение невыданныхъ посылокъ* какъ внутреннихъ, такъ и полученныхъ изъ-за границы (маловѣсныхъ и обыкновенныхъ) взимается въ гор.: С.-Петербургъ, Москвѣ, Варшавѣ, Одессѣ, Ригѣ, Ростовѣ-на-Дону, Ташкентѣ, Тифлисѣ, Гапсалѣ, Балтійскомъ портѣ, Слонимѣ и Вологдѣ 5 к. съ каждой за каждый день хранения. Начисленіе платы за храненіе начинается по истеченіи 7 дней со дня врученія адресату вторичной повѣстки.

*За письма съ объявленной цѣнностью и денежные переводы* на сумму до 200 рублей взимается по 10 коп. за каждое письмо или переводъ во всѣхъ городахъ и мѣстностяхъ, гдѣ существуютъ почтово-телеграфныя и почтовые конторы, за исключеніемъ губерній: Бакинской, Елисаветпольской, Енисейской, Иркутской, Кутаисской, Тифлисской съ Закавказскимъ округомъ, Эриванской и областей: Амурской, Карсской, Приморской съ островомъ Сахалиномъ и Якутской.

*За денежные телеграфные переводы* на всякую сумму взимается по 10 коп. за каждый переводъ.

#### **Почтовые операциіи вовсе не производятся:**

1) Въ день Новаго года (1 Января); 2) въ первый день Св. Пасхи; 3) въ день Благовѣщенія Пресвятой Богородицы (25 Марта); 4) въ день Тезоименитства Государя Императора (6 Декабря) и 5) въ первый день Рождества Христова (25 Декабря).

#### **Почтовые операциіи производятся отъ 8 ч. до 10 час. утра.**

а) Во всѣ воскресные дни;  
б) Богоявленіе (6 Января), 2) Срѣтеніе Господне (2 Февраля); 3) Перенесеніе мощей Св. Николая Чудотворца (9 Мая); 4) Свящ. Коронованія Ихъ Императорскихъ Величествъ (14 Мая); 5) Св. Апостоловъ Петра и Павла (29 Юня); 6) Преображеніе Господня (6 Августа); 7) Успеніе Пресвятой Богородицы (15 Августа); 8) Успѣшное Главы Св. Іоанна Предтечи (29 Августа); 9) Рождество Пресвятой Богородицы (8 Сентября); 10) Воздвиженіе Креста Господня (14 Сентября); 11) Св. Іоанна Богослова (26 Сентября); 12) Покрова Пресвятой Богородицы (1 Октября);

13) Казанской Божьей Матери (22 Октября); 14) Введенія во храмъ Пресвятой Богородицы (21 Ноября); 15) во второй и третій дни Рождества Христова (26 и 27 Декабря); 16) въ Субботу Сырной недѣли; 17) въ Пятницу и Субботу Страстной недѣли; 18) во второй день Св. Пасхи; 19) въ день Вознесенія Господня; 20) въ день Св. Троицы; 21) въ Духовъ день; 22) Тезоименитства Государыни Императрицы Александры Ѳеодоровны (23 Апрѣля); 23) Рожденія Государя Императора (6 Мая); 24) Рожденія Государыни Императрицы Александры Ѳеодоровны (25 Мая); 25) Тезоименитства Государыни Императрицы Маріи Ѳеодоровны (22 Юля); 26) Рожденія Наслѣдника Цесаревича (30 Юля); 27) Тезоименитства Наслѣдника Цесаревича (5 Октября); 28) Восшествія на Престоль Государя Императора (21 Октября); 29) Рожденія Государыни Императрицы Маріи Ѳеодоровны (14 Ноября).

### Краткія свѣдѣнія изъ устава желѣзныхъ дорогъ.

За *проездъ* въ III классѣ до 160 вер. съ пассажира берется по 1,5 коп. за каждую вер.; отъ 161 до 300 вер.—плата за 160 вер. (2 р. 40 к.) и за каждую слѣдующую вер. еще по 1 коп. Свыше же 300 вер. разстояніе дѣлится на пояса: за 1-е 4 пояса отъ 301 до 400 в.—къ платѣ за 300 в. (3 руб. 80 к.) прибавляется по 25 к. съ пассажира за поясъ, отъ 401 до 3010 в.—къ платѣ за 400 в. (4 р. 80 к.) прибавляется по 20 коп. за поясъ, при чемъ до 500 вер. пояса заключаютъ въ себѣ 25 вер. каждый, отъ 501 до 710 вер.—пояса по 30 в., отъ 711 до 990 вер.—пояса по 35 вер., отъ 991 до 1510—вер., пояса по 40 вер., отъ 1511 до 2860 в.—пояса по 45 вер., отъ 2861 до 3010 в.—пояса по 50 в. и свыше 3010 в.—пояса по 70 верстѣ; къ платѣ за 3010 в. (17 р. 80 к.) прибавляется 40 к. за поясъ.

Каждый пассажиръ имѣетъ право на провозъ *бесплатно* *одного ребенка* до 5 л. возраста, если послѣдній не занимаетъ особаго мѣста; за провозъ же остальныхъ ѣдущихъ съ пассажиромъ дѣтей того же возраста *взимается* за каждого плата какъ за ребенка въ возрастѣ отъ 5 до 10 л.

За *проездъ дѣтей* въ возрастѣ отъ 5 до 10 лѣтъ берется четверть стоимости билета взрослого пассажира.

Учащіеся (въ низш., среднихъ и высш. уч. завед.), представляющіе удостовѣреніе начальства, провозятся только въ III кл. со скидкой 25<sup>0</sup>/<sub>100</sub> стоимости билета.

Со взрослыхъ пассажировъ IV класса по всеѣмъ желѣзнодорожнымъ линиямъ общаго тарифа взимается плата въ размѣръ  $\frac{1}{2}$  цѣны билета III класса. Дети (пасс. IV кл.) въ возрастѣ до 5 л. перевозятся бесплатно; за проѣздъ же дѣтей отъ 5 до 10 л. плата взимается въ размѣръ  $\frac{1}{4}$  платы взросл. пасс. IV кл.

**Сроки билетовъ.** Единичные билеты выдаются съ правомъ для пассажировъ перерывать поѣздку, при чемъ билетъ дѣйствителенъ на определенное время. Если билетъ выданъ на разстояніе до 200 верст., то срокъ билета—1 сутки; отъ 201 до 500—срокъ 2 сутокъ; отъ 501 до 800 в.—3 сутокъ; отъ 801 до 1100 в.—4 сутокъ; отъ 1101 до 1500 в.—5 сутокъ; отъ 1501 до 1900 в.—6 сутокъ и т. д., прибавляя однѣ сутки за каждыя 400 верстъ (разстоянія въ 25 вер. и менѣе не считаются, и срока дѣйствія билета не увеличиваютъ). Сроки билета должны значиться на самихъ билетахъ. Чтобы билетъ не потерялъ своей силы при перерывѣ поѣздки или въ томъ случаѣ, если пассажиръ не выѣхалъ съ тѣмъ поѣздомъ, на который взятъ билетъ,—необходимо при сходѣ съ поѣзда или при взятіи билета заявить начальнику станціи, который долженъ поставить на билетъ отмѣтку о его годности, а сядясь въ поѣздъ, предъявить билетъ въ кассу для отмѣтки числа и поѣзда. Безъ этого билетъ считается недействительнымъ. При этомъ срокъ дѣйствія такого билета не отдаляется и начинается съ полуночи, слѣдующей за временемъ его приобрѣтенія въ кассѣ.

**Багажъ.** Каждый пассажирскій билетъ даетъ право на бесплатный провозъ въ багажномъ вагонѣ 40 фунтовъ багажа, а дѣтскій—20 фун.; за багажъ свыше 1-го льготн. пуда на билетъ каждаго взрослого пассажира и 20 фун. на каждаго ребенка берется: до 300 в.—0,0575 к. съ версты и каждыхъ 10 фун., отъ 301 до 325—17 $\frac{1}{4}$  коп. за 10 ф., свыше же 325 вер. взимается съ каждыхъ 10 фун. по 1 $\frac{1}{2}$  к. за поясъ (пояса тѣ же, что и для пассажировъ). Неполные 10 фун. принимаются за полные.

Разстояніе отъ С.-Петербурга и Москвы до крупнѣй-  
шихъ городовъ Россіи. Количество жителей.

Г О Р О Д Ъ.	Р а з с т о я н і е		Число жителей въ тыс.
	отъ СПБ.	отъ Москвы.	
	въ верстахъ.		
Архангельскъ . . . . .	1155	1049	35
Астрахань . . . . .	2040	1426	147
Асхабадъ . . . . .	3813	3209	36
Баку . . . . .	3003	2389	203
Батумъ . . . . .	3818	3204	34
Благовѣщенскъ . . . . .	8084	7480	60
Бѣлостокъ . . . . .	883	1033	80
Варшава . . . . .	1045	1195	798
Вильно . . . . .	658	889	210
Витебскъ . . . . .	533	522	81
Владикавказъ . . . . .	2420	1806	53
Владимиръ . . . . .	792	177	32
Вологда . . . . .	560	455	38
Воронежъ . . . . .	1156	355	79
Вятка . . . . .	1156	1051	65
Гродно . . . . .	805	1006	50
Двинскъ . . . . .	498	734	111
Екатеринодаръ . . . . .	2066	1452	71
Екатеринбургъ . . . . .	1961	1970	70
Екатеринославъ . . . . .	1576	1016	166
Житомиръ . . . . .	1379	1027	86
Иваново-Вознесенскъ . . . . .	785	300	65
Иркутскъ . . . . .	5240	4984	76
Казань . . . . .	1592	979	180
Калуга . . . . .	796	179	60
Каменецъ-Подольскъ . . . . .	1724	1322	40
Кишиневъ . . . . .	1864	1459	130
Кіевъ . . . . .	1246	803	500
Ковно . . . . .	965	755	55
Кострома . . . . .	739	349	50
Красноярскъ . . . . .	4231	3975	74
Курскъ . . . . .	1111	502	65
Кутаисъ . . . . .	3689	3085	50
Минскъ . . . . .	811	710	98
Либава . . . . .	766	1082	89
Лодзь . . . . .	1189	1339	340



Г О Р О Д Ъ.	Р а з с т о я н і е		Число жителей въ тыс.
	отъ Сиб.	отъ Москвы, въ верстахъ.	
Митава . . . . .	591	907	45
Могилевъ-губ. . . . .	679	572	50
Москва . . . . .	604	—	1650
Нижній-Новгородъ . . . . .	1025	410	110
Николаевъ . . . . .	1654	1216	100
Новороссійскъ . . . . .	2192	1578	45
Новочеркасскъ . . . . .	1720	1106	55
Одесса . . . . .	1820	1415	550
Омскъ . . . . .	2937	2681	65
Орель . . . . .	967	358	61
Оренбургъ . . . . .	2004	1400	100
Пенза . . . . .	1282	668	70
Пермь . . . . .	1609	1503	70
Полтава . . . . .	1353	863	71
Ревель . . . . .	346	900	96
Рига . . . . .	549	865	370
Ростовъ н/Д. . . . .	1773	1154	140
Рязань . . . . .	709	185	40
Самара . . . . .	1607	994	150
Петербургъ . . . . .	—	604	1908
Саратовъ . . . . .	1410	810	218
Севастополь . . . . .	2052	1440	72
Семипалатинскъ . . . . .	4048	3444	40
Симбирскъ . . . . .	1450	837	52
Симферополь . . . . .	1976	1367	65
Смоленскъ . . . . .	663	391	72
Ставрополь . . . . .	1981	1377	55
Тамбовъ . . . . .	1056	442	60
Ташкентъ . . . . .	3736	3123	165
Тверь . . . . .	448	157	60
Тифлисъ . . . . .	3491	2015	287
Томскъ . . . . .	3819	3563	108
Тула . . . . .	790	182	130
Уральскъ . . . . .	1835	1222	45
Уфа . . . . .	2098	1485	98
Харьковъ . . . . .	1341	731	221
Херсонъ . . . . .	1712	1259	65
Царицынъ . . . . .	1614	999	125
Чита . . . . .	6334	5962	40
Ярославль . . . . .	654	262	102

### Таблица иностранныхъ монетъ.

- Австро-Венгрія**—1 крона = 40 коп. Въ кронѣ—100 геллеровъ.
- Англія**—1 фунтъ стерлинговъ = 9 р. 45 коп. Въ фунтѣ стерлинговъ—20 шиллинговъ. Въ одномъ шиллингѣ—12 пенсовъ.
- Бельгія**—1 франкъ =  $37\frac{1}{2}$  коп. Въ франкѣ—100 сантимовъ.
- Болгарія**—1 лева =  $37\frac{1}{2}$  коп. Въ левѣ—100 стотинковъ.
- Германія**—1 марка = 46 коп. Въ маркѣ—100 пфенниговъ.
- Голландія**—1 гульденъ = 78 коп. Въ гульденѣ—100 центовъ.
- Греція**—1 драхма =  $37\frac{1}{2}$  коп. Въ драхмѣ—100 лептъ.
- Данія**—1 крона = 52 коп. Въ кронѣ—100 øре.
- Испанія**—1 пезета =  $37\frac{1}{2}$  коп. Въ пезетѣ—100 центезимо.
- Италія**—1 лира =  $37\frac{1}{2}$  коп. Въ лирѣ—100 центезимо.
- Китай**—1 таэль (Найкуан Таел) = 2 руб. 95 коп. Въ таэль—1000 кашъ.
- Персія**—1 томанъ = 3 руб. 30 коп. Въ томанѣ—10 кранъ; въ кранѣ 1000 динаровъ.
- Португалія**—1 мильрейсъ = 2 р. 10 коп. Въ мильрейсѣ—1000 рейсъ.
- Румынія**—1 леу =  $37\frac{1}{2}$  коп. Въ леу—100 бани.
- Сербія**—1 динаръ =  $37\frac{1}{2}$  коп. Въ динарѣ—100 пара.
- Соед. Штаты Сѣв. Америки**—1 долларъ = 1 р. 95 к. Въ долларѣ—100 центовъ.
- Турція**—1 піастръ =  $8\frac{1}{2}$  коп. Въ піастрѣ—40 пара.
- Финляндія**—1 марка =  $37\frac{1}{2}$  коп. Въ маркѣ—100 пенни.
- Франція**—1 франкъ =  $37\frac{1}{2}$  коп. Въ франкѣ—100 сантим.
- Швейцарія**—1 франкъ =  $37\frac{1}{2}$  к. Въ франкѣ—100 сантимовъ.
- Швеція и Норвегія** 1 крона = 52 коп. Въ кронѣ—100 øре.
- Японія**—1 іенъ (серебр.) = 96 коп. Въ іенѣ 100 сеновъ.
- Изъ этой таблицы видно, что единица монеты, равная  $37\frac{1}{2}$  коп., принята во Франціи (франкъ), въ Италіи (лира), Испаніи (пезета), Греціи (драхма), Болгаріи (лева), Румыніи (леу), Сербіи (динаръ), Финляндіи (марка) и Швейцаріи (франкъ).



Издательство „ПРИБОЙ“.

СПБ. Измайловскій пр., 7, кв. 91.

ПРОДОЛЖАЕТСЯ ПОДПИСКА НА НОВОЕ ИЗДАНИЕ:

# СТРАХОВАНИЕ РАБОЧИХЪ ВЪ РОССІИ И НА ЗАПАДЪ.

Подъ редакціей Б. Г. ДАНСКАГО.

Издание въ 4-хъ томахъ, около 2.000 стран. большого формата. Будетъ выходить выпусками около 10 листовъ (около 160 стр.) каждый. Съ приложеніемъ діаграммъ и таблицъ. Каждый выпускъ представить самостоятельное цѣлое.

## Содержаніе:

**Страхование рабочихъ въ Россіи. Томъ I. Выпускъ 1.** Соціальное страхование, его возникновеніе и сущность. Исторія страхования въ Россіи. Страховые законы 23-го іюня 1912 года. *Выпускъ 2.* Страхование на случай болѣзни. Постатейный обзоръ закона и положенія объ обезпеченіи рабочихъ на случай болѣзни. *Выпускъ 3.* Организация больничныхъ кассъ. Постатейный обзоръ нормальнаго устава больничной кассы. Правила объ оказаніи врачебной помощи. Другія правила и инструкции страхового совѣта. **Томъ II. Выпуски 4 и 5.** Страхование отъ несчастныхъ случаевъ. Постатейный обзоръ закона и положенія о страхованіи отъ несчастныхъ случаевъ. Уставъ страхового товарищества. Правила и инструкции страхового совѣта. Постатейный обзоръ законовъ и положеній о страховомъ совѣтѣ и страховыхъ присутствіяхъ. *Выпускъ 6.* Страховая кампанія. Первые шаги больничныхъ кассъ и страховыхъ товариществъ. Страховая литература. Будущее страхованія.

**Страхование рабочихъ на Западѣ. Томъ III. Выпуски 7 и 8.** Страхование отъ несчастныхъ случаевъ. *Выпускъ 9.* Страхование инвалидности и старости. **Томъ IV. Выпуски 10 и 11.** Страхование на случай болѣзни. *Выпускъ 12.* Страхование на случай безработицы.

Цѣна изданія по подпискѣ—12 рублей, съ доставкой и пересылкой—15 рублей. При подпискѣ въ разсрочку цѣна изданія 13 рублей, съ доставкой и пересылкой 16 рублей. Условія подписки въ разсрочку: при подпискѣ вносится 1 рубль, при полученіи каждаго выпуска по 1 рублю (съ доставкой и пересылкой 1 руб. 25 к.). Цѣна изданія въ розничной продажѣ повышена.

Вышелъ выпускъ 2-ой: Б. Соловьевъ. Обезпеченіе рабочихъ на случай болѣзни до введенія страхования. Что даетъ рабочимъ законъ 23 іюня 1912 года. О. Сольская. Постатейный обзоръ закона 23 Іюня 1912 года.

Издание выпуска 1-го по редакціоннымъ соображеніямъ отложено.

## Открыта подписка на 1914 годъ

на ежемѣсячный общественно-политическій, экономическій и литературный журналъ

МАРКСИСТСКАГО НАПРАВЛЕНІЯ

# ПРОСВѢЩЕНІЕ

(3-й годъ изданія).

Въ журналѣ ведутся слѣдующіе постоянные отдѣлы:

- 1) Беллетристическій.
- 2) Политическій.
- 3) Иностранный.
- 4) Обзоръ рабочаго движенія.
- 5) На темы дня.
- 6) Библиографическій и др.

Редактированіе беллетристическаго отдѣла принялъ на себя

**Максимъ Горькій.**

Въ числѣ постоянныхъ сотрудниковъ: Авиловъ, А. Адамовъ, И. Аксельродъ, Н. Александровъ, Г. Алексинскій, Д. Антошкинъ, Н. Батуринъ, Членъ Г. Думы А. Е. Бадаевъ, Я. Буровъ, Н. Бухаринъ, Демьянъ Бѣдный, Ив. Вѣтровъ, М. Германовъ, И. Гладневъ, А. Готовъ, I. Гольденбергъ, М. Горькій, Т. Гнѣвичъ, Ч. Гурскій, Б. Г. Данскій, П. Даниловъ, К. Еремѣевъ, Г. Зиновьевъ, В. Ильинъ, М. Ираши, Ю. Каменевъ, В. Керженцевъ, Всеволодъ Кожевниковъ, Д. Курскій, К. Левинъ, А. Малецкій, Чл. Г. Думы Р. Малиновскій, М. Михальчи, Чл. Г. Думы М. Мурановъ, М. Медвѣдевъ, В. Надеждинъ, А. Николаевичъ, М. Ольминскій, С. Петровъ, Чл. Г. Думы Г. Петровскій, чл. 3-й Г. Думы И. Некровскій, Чл. 3-й Г. Думы Н. Полетаевъ, Чл. 3-й Г. Думы А. Предкальнъ, Политикусъ, Э. Ротштейнъ, Н. Рязановъ, Чл. Г. Думы Э. Самойловъ, И. Степановъ, Н. Скопинъ, Н. Серебровъ, Л. Старкъ, Ю. Стекловъ, Старый приказчикъ, Ал. Стояновъ, Ал. Трояновскій, М. Танинъ, А. Финнъ-Енотаевскій, В. Фриче, Г. Цыперовичъ, Чл. Г. Д. Н. Шаговъ, А. Юрьевъ.

**Условія подписки:** на годъ 3 руб. 50 коп. (за границу 4 руб. 50 коп.), на 6 мѣс. 1 руб. 75 коп. (за границу 2 руб. 25 коп.), на 3 мѣс. 1 руб. (съ доставкой).

Для учащихся, учителей, рабочихъ, торгово-промышленныхъ, городскихскихъ, земскихъ, желѣзнодорожныхъ служащихъ: 1 г.—2 руб. 50 коп., на 6 мѣс.—1 руб. 35 коп., на 3 мѣс.—75 коп.

Адресъ конторы и редакціи: С.-Петербургъ, Измайловскій пр., д. 7, кв. 91.

Контора открыта отъ 12 до 2 час. дня и отъ 6 до 8 час. вечера.

**Цѣна отдѣльнаго номера 30 коп.**

— А П Р Ъ Л Ъ —

<p><b>11</b> Пятница</p>	
<p><b>12</b> Суббота</p>	
<p><b>13</b> Воскресенье</p>	
<p><b>14</b> Понедѣльникъ</p>	
<p><b>15</b> Вторникъ</p>	

— А П Р Ъ Л Ъ —

<b>16</b> Среда	
<b>17</b> Четвергъ	
<b>18</b> Пятница	
<b>19</b> Суббота	
<b>20</b> Воскресенье	

— А П Р Ъ Л Ъ —

<b>21</b> Понедѣльникъ	
<b>22</b> Вторникъ	
<b>23</b> Среда	
<b>24</b> Четвергъ	
<b>25</b> Пятница	

— А П Р Ъ Л Ъ —

<p><b>26</b> Суббота</p>	
<p><b>27</b> Воскресенье</p>	
<p><b>28</b> Понедѣльникъ</p>	
<p><b>29</b> Вторникъ</p>	
<p><b>30</b> Среда</p>	



— М А Й —

<b>1</b> Четвергъ	
<b>2</b> Пятница	
<b>3</b> Суббота	
<b>4</b> Воскресенье	
<b>5</b> Понедѣльникъ	

— М А И —

<b>6</b> Вторникъ	
<b>7</b> Среда	
<b>8</b> Четвергъ	
<b>9</b> Пятница	
<b>10</b> Суббота	

— М А И —

<p><b>11</b> Воскресенье</p>	
<p><b>12</b> Понедельник</p>	
<p><b>13</b> Вторник</p>	
<p><b>14</b> Среда</p>	
<p><b>15</b> Четверг</p>	

— М А И —

<b>16</b> Пятница	
<b>17</b> Суббота	
<b>18</b> Воскресенье	
<b>19</b> Понедѣльникъ	
<b>20</b> Вторникъ	

— М А Й —

**21**

Среда

**22**

Четвергъ

**23**

Пятница

**24**

Суббота

**25**

Воскресенье

— М А Й —

<p><b>26</b> Понедѣльникъ</p>	
<p><b>27</b> Вторникъ</p>	
<p><b>28</b> Среда</p>	
<p><b>29</b> Четвергъ</p>	
<p><b>30</b> Пятница</p>	

— І Ю Н Ъ — І Ю Л Ъ —

**30**

Понедѣльникъ

**1**

Вторникъ

**2**

Среда

**3**

Четвергъ

**4**

Пятница

— — — — — **І Ю Л Ъ** — — — — —

<p><b>5</b> Суббота</p>	
<p><b>6</b> Воскресење</p>	
<p><b>7</b> Понедѣльникъ</p>	
<p><b>8</b> Вторникъ</p>	
<p><b>9</b> Среда</p>	



— — — — — **І Ю Л Ъ** — — — — —

<p><b>10</b> Четвергъ</p>	
<p><b>11</b> Пятница</p>	
<p><b>12</b> Суббота</p>	
<p><b>13</b> Воскресење</p>	
<p><b>14</b> Понедѣльникъ</p>	

— — — — — **И Ю Л Ъ** — — — — —

<b>15</b> Вторникъ	
<b>16</b> Среда	
<b>17</b> Четвергъ	
<b>18</b> Пятница	
<b>19</b> Суббота	

— — — — — **И Ю Л Ъ** — — — — —

**20**

Воскресенье

**21**

Понедѣльникъ

**22**

Вторникъ

**23**

Среда

**24**

Четвергъ

— — — — — **І Ю Л Ъ** — — — — —

**25**

Пятница

**26**

Суббота

**27**

Воскресенье

**28**

Понедѣльникъ

**29**

Вторникъ

— ИЮЛЬ — АВГУСТЪ —

<b>30</b> Среда	
<b>31</b> Четвергъ	
<b>1</b> Пятница	
<b>2</b> Суббота	
<b>3</b> Воскресенье	

— А В Г У С Т Ъ —

<b>4</b> Понедѣльникъ	
<b>5</b> Вторникъ	
<b>6</b> Среда	
<b>7</b> Четвергъ	
<b>8</b> Пятница	

— — — А В Г У С Т Ъ — — —

<b>9</b> Суббота	
<b>10</b> Воскресенье	
<b>11</b> Понедѣльникъ	
<b>12</b> Вторникъ	
<b>13</b> Среда	

— А В Г У С Т Ъ —

<b>14</b> Четвергъ	
<b>15</b> Пятница	
<b>16</b> Суббота	
<b>17</b> Воскресенье	
<b>18</b> Понедѣльникъ	



— А В Г У С Т Ъ —

<b>19</b> Вторникъ	
<b>20</b> Среда	
<b>21</b> Четвергъ	
<b>22</b> Пятница	
<b>23</b> Суббота	

— А В Г У С Т Ъ —

**24**

Воскресенье

**25**

Понедѣльникъ

**26**

Вторникъ

**27**

Среда

**28**

Четвергъ

— А В Г У С Т Ъ — С Е Н Т Я В Р Ъ —

**29**

Пятница

**30**

Суббота

**31**

Воскресенье

**1**

Понедѣльникъ

**2**

Вторникъ

— С Е Н Т Я Б Р Ъ —

<b>3</b> Среда	
<b>4</b> Четвергъ	
<b>5</b> Пятница	
<b>6</b> Суббота	
<b>7</b> Воскресенъе	

— С Е Н Т Я Б Р Ъ —

**8**  
Понедѣльникъ

**9**  
Вторникъ

**10**  
Среда

**11**  
Четвергъ

**12**  
Пятница

— С Е Н Т Я В Р Ъ —

<p><b>13</b> Суббота</p>	
<p><b>14</b> Воскресенье</p>	
<p><b>15</b> Понедельникъ</p>	
<p><b>16</b> Вторникъ</p>	
<p><b>17</b> Среда</p>	

С Е Н Т Я Б Р Ъ

**18**  
Четвергъ

**19**  
Пятница

**20**  
Суббота

**21**  
Воскресенье

**22**  
Понедѣльникъ

— С Е Н Т Я В Р Ъ —

**23**

Вторникъ

**24**

Среда

**25**

Четвергъ

**26**

Пятница

**27**

Суббота



СЕНТЯБРЬ — ОКТЯБРЬ

<b>28</b> Воскресенье	
<b>29</b> Понедѣльникъ	
<b>30</b> Вторникъ	
<b>1</b> Среда	
<b>2</b> Четвергъ	

— О К Т Я Б Р Ъ —

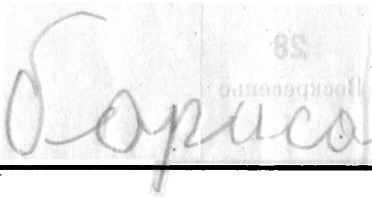
<p><b>3</b> Пятница</p>	 <p>82 Борисов</p>
<p><b>4</b> Суббота</p>	
<p><b>5</b> Воскресенье</p>	
<p><b>6</b> Понедѣльникъ</p>	
<p><b>7</b> Вторникъ</p>	

— О К Т Я Б Р Ъ —

<b>8</b> Среда	
<b>9</b> Четвергъ	
<b>10</b> Пятница	
<b>11</b> Суббота	
<b>12</b> Воскресенье	

— О К Т Я Б Р Ъ —

<b>13</b> Понедѣльникъ	
<b>14</b> Вторникъ	
<b>15</b> Среда	
<b>16</b> Четвергъ	
<b>17</b> Пятница	

— О К Т Я Б Р Ъ —

<b>18</b> Суббота	
<b>19</b> Воскресенье	
<b>20</b> Понедѣльникъ	
<b>21</b> Вторникъ	
<b>22</b> Среда	

— О К Т Я Б Р Ъ —

**23**

Четвергъ

**24**

Пятница

**25**

Суббота

**26**

Воскресенье

**27**

Понедѣльникъ

ОКТАБРЬ — НОЯБРЬ

<b>28</b> Вторникъ	
<b>29</b> Среда	
<b>30</b> Четвергъ	
<b>31</b> Пятница	
<b>1</b> Суббота	

----- Н О Я Б Р Ъ -----

<b>2</b> Воскресенъе	
<b>3</b> Понедѣльникъ	
<b>4</b> Вторникъ	
<b>5</b> Среда	
<b>6</b> Четвергъ	



— Н О Я Б Р Ъ —

**7**

Пятница

**8**

Суббота

**9**

Воскресенье

**10**

Понедѣльникъ

**11**

Вторникъ

— Н О Я Б Р Ъ —

<b>12</b> Среда	
<b>13</b> Четвергъ	
<b>14</b> Пятница	
<b>15</b> Суббота	
<b>16</b> Воскресенье	

— Н О Я Б Р Ъ —

**17**  
Понедѣльникъ

**18**  
Вторникъ

**19**  
Среда

**20**  
Четвергъ

**21**  
Пятница

— Н О Я Б Р Ъ —

**22**

Суббота

**23**

Воскресенье

**24**

Понедѣльникъ

**25**

Вторникъ

**26**

Среда

— НОЯБРЬ — ДЕКАБРЬ —

<p><b>27</b> Четвергъ</p>	
<p><b>28</b> Пятница</p>	
<p><b>29</b> Суббота</p>	
<p><b>30</b> Воскресенье</p>	
<p><b>1</b> Понедѣльникъ</p>	

— Д Е К А Б Р Ъ —

**2**

Вторникъ

**3**

Среда

**4**

Четвергъ

**5**

Пятница

**6**

Суббота

— Д Е К А Б Р Ъ —

<b>7</b> Воскресенье	
<b>8</b> Понедѣльникъ	
<b>9</b> Вторникъ	
<b>10</b> Среда	
<b>11</b> Четвергъ	

— Д Е К А Б Р Ъ —

<b>12</b> Пятница	
<b>13</b> Суббота	
<b>14</b> Воскресенье	
<b>15</b> Понедѣльникъ	
<b>16</b> Вторникъ	



— Д Е К А Б Р Ъ —

<b>17</b> Среда	
<b>18</b> Четвергъ	
<b>19</b> Пятница	
<b>20</b> Суббота	
<b>21</b> Воскресенье	

— Д Е К А В Р Ъ —

**22**

Понедѣльникъ

*[Handwritten signature]*

**23**

Вторникъ

*[Handwritten signature]*

**24**

Среда

*[Handwritten signature]*

**25**

Четвергъ

*[Handwritten signature]*

**26**

Пятница

*[Handwritten signature]*

27

Суббота

~~И. И. Дарисова~~

28

Воскресенье

~~Валда~~

29

Понедѣльникъ

2, 9 часов

30

Вторникъ

10 часов.

31

Среда

Улица  
Грузинникова

24 й годъ  
изданія

ОТКРЫТА ПОДПИСКА

24-й годъ  
изданія

на 1914 годъ

# СОВРЕМЕННЫЙ МІРЪ

ЕЖЕМЪСЯЧН. ЛИТЕРАТ., НАУЧНЫЙ И ПОЛ. ИТ. ЖУРНАЛЪ.

**2-ое УДЕШЕВЛЕННОЕ ИЗДАНИЕ**

выходитъ книжками (160—200 стр.), въ ко-  
торыхъ, между прочимъ, появятся:

**РОМАНЫ:** В. Стр-  
шевскаго  
«Земля» Генд. Манд  
«Въ новгородскихъ».

**ПОВѢСТИ:** И. Пота-  
пенко  
«Новая жизнь». А. Федорова  
«Лудо»

**РАЗСКАЗЫ:** Д. Айз-  
мана  
«Ночь на Тетеревъ», Ив. Бу-  
нина, В. Муйжеля «Хуторъ  
№ 16», Н. Осиповича «Со-  
листь его величества», Е. Чи-  
рикова «Черелеть», И. Шме-  
лева «На берегу».

**СТАТЬИ:** Г. Алексин-  
скаго, В.  
Бончъ-Бруевича, Л. Дей-  
ча, Н. Морозова, Г. Пле-  
ханова, Н. Рожкова, Г.  
Цыперовича и друг.

**ПОСТОЯННЫЕ ОТДѢЛЫ:** Вл. Кранихфельда («Ли-  
тературн. отьлики»), Н. Ря-  
занова («Въ Россіи и на Западѣ»), Ник. Гюрданскаго  
(Политическія замѣтки), Л. Клейнборта и І. Лар-  
скаго («Вопросы текущей жизни»), Евг. Чирикова  
(«Провинціальн. картинки»), Демьяна Бѣднаго («Басни  
и сатиры»), «Библиографія».

Услов. подписки: годъ—4 р.; <sup>1</sup>/<sub>2</sub> года—2 р.; 3 м.—1 р.

**БЕЗПЛАТНО** получать декабрьскую книжку  
1913 г. гг. подписчики на  
1914 г., внесшіе полн. годов. плату (4 р.) до 1 дек.

Адресъ: С.-Петербургъ, Надеждинская, 33.

==== Подробный проспектъ высылается бесплатно. =====

Редакт. Ник. Гюрданскій. Издательв. М. К. Гюрданская.

2014. 22. КВ. 10

Книгоиздательство и книжный магазинъ

Фирма суш. **быв. М. В. ПОПОВА.** съ 1847 г.  
С.-Петербургъ, Невскій. 66. Тел. 85-27.

Новая книга: **Августъ Бебель.** В. Левицкій.  
Его жизнь и дѣятельность. Съ портрет. Бебеля.  
Цѣна 35 коп.

На складѣ имѣются все книги и брошюры по вопросамъ рабочаго, профессиональнаго движенія, страхования и др. (Изданія „Прибой“, „Наканунъ“, Львовича и др.).

Книжный магазинъ высылаетъ все книги, учебники и учебныя пособия, имѣющіяся въ продажѣ, составляетъ и пополняетъ библіотеки.

Земскимъ и городскимъ учрежденіямъ, профессиональнымъ и просвѣтительнымъ обществамъ предоставляется уступка.

Книги высылаются въ провинцію налож. плат.

Каталоги бесплатно.

УТВЕРЖДЕННАЯ ПРАВИТЕЛЬСТВОМЪ

## ШКОЛА ШОФФЕРОВЪ

**АУТОТЕХНИКУМЪ.** Солиднѣйшая изъ русскихъ школъ, организована по образцу лучшихъ германскихъ и французскихъ автомобильныхъ школъ, подъ руководствомъ опытныхъ инженеровъ быстро и основательно обучаетъ шофферовъ съ экзаменомъ на право ѣзды. Отличные отзывы компетентныхъ лицъ.

Большая серебряная медаль за оборудованіе и постановку дѣла. Свыше 500 окончившихъ. Школа рекомендуетъ ученыхъ шофферовъ. Спб., Б. Ружейная, 6-8. Тел. 99-90.

Политехн. Курсы.

Сост. въ Вѣд. Министер. Торговли и Промышл.

## **КУРСЫ ЭЛЕКТРОМОНТЕРОВЪ**

**Т-ва ПРОФЕССОРОВЪ И ПРЕПОДАВАТЕЛЕЙ**

**въ С.-Петербургѣ.**

Продолжительность курса 4<sup>1</sup>/<sub>2</sub> мѣс. Приѣмъ  
15 сентября и 15 января. Приним. лица не  
моложе 16 лѣтъ съ 2-кл. образов. цензомъ.  
Плата за весь курсъ 60 руб.

Проспекты выдаются бесплатно и высылаются  
за пять 2-коп. марокъ.

**Спб. Разъѣзжая ул., д. № 40, тел. 142-19.**

Сост. въ Вѣд. Министер. Торговли и Промышл.

## **КУРСЫ ДЕСЯТНИКОВЪ**

**ПО СТРОИТЕЛЬНОМУ ДѢЛУ**

**Т-ва ПРОФЕССОРОВЪ И ПРЕПОДАВАТЕЛЕЙ**

**въ С.-Петербургѣ.**

Принимаются лица не моложе 18 лѣтъ, окончившія 1-кл. училище Мин. Нар. Пр. и имѣющія 2-лѣтнюю строительную практику. Лица, не имѣющія вышеозначенныхъ свид., подвергаются экзамену въ объемъ однокл. уч. Продолж. курса 2 года. Занятія ведутся съ 1 ноября по 1 мая. Плата 70 руб. въ годъ. Проспекты выдаются бесплатно и высылаются за пять 2-хъ коп. марокъ.

**Спб. Разъѣзжая ул., д. № 40, тел. 142-19.**

# МАРКУСЪ ЗАКСЪ

СПб., Екатеринин. кан. 47  
(у Камен. моста).

СПб., Литейный 45,  
тел. 438-40.

## БАНДАЖИ:



Грыжевые (паховые,  
бедренные, пупочные),  
Почечные,  
Геморридальные.

## НАБРЮШНИКИ:

Для периода  
беременности.  
Родовые.  
Послѣродовые.  
Для отвислага  
живота.  
При болѣз-  
няхъ почекъ,  
печени или  
матки.

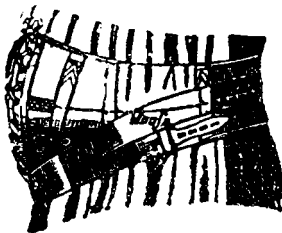

### СПИНОДЕРЖАТЕЛИ

для взрослыхъ и дѣтей.

### ЭЛАСТИЧЕСКІЕ ЧУЛКИ

при растяженіи венъ.

Стельки для плоской ступни.

**Маркусъ Заксъ**

- 1) СПб., Литейный пр., 45.
- 2) Екатерининскій кан., 47,  
у Каменнаго моста.

Брошюры и проспекты **бесплатно**.

ПРИ ФАБРИКѢ ОТДѢЛЕНІЕ

**ГИГИЕНИЧЕСКИХЪ КОРСЕТОВЪ.**

Громадный выборъ! Новѣйшіе фасоны!

СПБ., Литейный 45.



Телеф. 438-40.

Особый прейсъ-курантъ корсетовъ бесплатно.



Правый, левый, «верх» и «низ»  
Курят только нашъ «КАПРИЗЪ»!!...

ПАПИРОСЫ КАПРИЗЪ 20 шт. 6 к. Т-ва А. Н. БОГДАНОВЪ и К<sup>о</sup>



И лотка народъ толпится.  
Тутъ и баре и простые...  
Всякъ кричить и горячится:  
— Дай-ка, братецъ, „Золотыя“!!

ПАПИРОСЫ  
„ЗОЛОТЫЯ“

20 шт. 6 коп.

Т-ва А. Н. БОГДАНОВЪ и К<sup>о</sup>



# Универсальная Библиотека.

Въ изданіи „Универс. Б-ки“ имѣются избранныя произведенія лучшихъ иностранныхъ писателей по отдѣламъ: беллетристики и научно-популярной литературы; русская литература—произведенія Толстого, Пушкина, Гоголя, Никитина, Вѣлинскаго, Добролюбова и др.; юбилейные сборники, карманные словари (имѣются въ продажѣ: франц.-русскій, русско-франц. и нѣмецко-русск.; по 50 коп. кажд. въ переплетѣ. Печатаются: орфографической словарь и словарь иностранныхъ словъ.).

Изданія „Универс. Б-ки“ пользуются вполне заслуженной извѣстностью, и Книгоиздательство надѣется, что они благодаря своей исключительной дешевизнѣ (10 коп. за номеръ) окажутся доступными и лицамъ изъ рабочаго класса.

Кромѣ изданій „Ун. Б-ки“, Книгоиздательствомъ выпущены слѣдующія книги: А. Боровой. Популярный курсъ политической экономіи 1 р. 60 коп.; П. Берлинъ—Карлъ Марксъ и его время. 1 р.; Е. Ефимовъ. Парижская революція; Е. Волкова. Пророкъ разумаго общества (Робертъ Оуэнъ). Проф. И. Озеровъ. Чему учить насъ Америка. Ц. 1 р.; Р. Тютрюмова. Фабричное законодательство въ Россіи. 40 к. Проф. Зомбартъ. Пролетаріатъ. 25 коп.

При групповыхъ заказахъ черезъ профессиональныя или иныя организациі на сумму не меньше 5 руб. Кн-во предоставляетъ 15% скидки, принимая пересылку на свой счетъ.

**Подробный каталогъ высылается бесплатно.**

**Книгоиздат. „ПОЛЬЗА“ В. Антикъ и К°.**

Москва, Козицкій пер., д. 22. Тел. 124-24.

# Книжный складъ „НАУКА“.

Москва, Б. Никитская, 9—3.

Книжный складъ „НАУКА“ ставитъ своей задачей обслуживаніе общественныхъ библиотекъ; въ частности библиотекъ профессиональных и просвѣтительныхъ обществъ, обществъ самообразованія, больничныхъ кассъ и рабочихъ клубовъ. Съ этой цѣлью складъ сосредоточилъ большинство изданій по общественно-вѣдѣнію и страхованію рабочихъ (брошюры и журналы).

**Шеръ, В. В.**—Исторія профессиональнаго движенія рабочихъ  
печ. дѣла въ Москвѣ . . . . . 1 р. 25 к.

## ИЗДАНИЯ МУЗЕЯ СОДѢЙСТВІЯ ТРУДУ:

**Верховскій, Г.**—Отдыхъ торг.-пром. служ. 3 вып. . . . . 1 р. 95 к.

**Орловъ, А.**—Шаги по организаціи бол. кассы . . . . . — „ 20 „

**Прокоповичъ, С.**—Что даетъ раб. страхованіе? . . . . . — „ 12 „

**Грановскій, А.**—Страх. раб. и гор. самоупр. . . . . — „ 10 „

**Мунблитъ, Е.**—Врач. помощь и страх. раб. . . . . — „ 15 „

Справочный отдѣлъ кн. скл. выдаетъ безплатно справки о книгахъ (на отвѣтъ 2 семикоп. марки).

Книжный складъ высылаетъ всѣ книги.

**КАТАЛОГИ ВЫСЫЛАЮТСЯ БЕЗПЛАТНО.**

# УДЕШЕВЛЕННЫЯ КНИГИ.

## 1) Популярная библиотечка.

— 7 книгъ вмѣсто 4 руб. 10 коп. за 1 руб.

**Уэлльс.**—50.000 лѣтъ назадъ.—60 к. **Франсе.**—Любовь у растеній. Съ мног. иллюстр.—60 к. **Франсе.**—Чувства у растеній. Съ мног. иллюстр.—60 к. **Гартманъ.**—Истина и заблужденіе въ дарвинизмъ.—40 к. **Мезьеръ.**—Изъ оковъ къ свободѣ. (Изъ исторіи борьбы за религиозную свободу).—1 р. **Мезьеръ.**—Тернистой дорогой. (Изъ исторіи дѣтск. фабричн. труда въ Англіи).—40 к. **Мезьеръ.**—Изъ хроники Ирландскаго семейства.—50 к.

## 2) Соціально-историческая библиотечка.

— 8 книгъ вмѣсто 6 руб. 25 к. за 1 р. 25 коп.

**Блоссъ.**—Исторія великой французской революціи.—85 к. **Жеффруа.**—Заключенный. (Жизнь и револ. дѣят. О. Бланки).—80 к. **Лафаргъ.**—Трудъ и капиталъ.—25 к. **Поль Луи.**—Будущее социализма.—65 к. **Яценко.**—Социализмъ и интернаціонализмъ.—65 к. **Чернышевъ.**—Памятная книжка марксиста.—1 руб. **Берлинъ.**—Правительства и политическія партіи на Западѣ.—1 р. 25 к. **Зомбартъ.**—Социализмъ и социальное движеніе.—1 р.

## 3) Общеобразовательная библиотечка

подъ редакцей Л. Оболенскаго и Н. Рубанина.

— 14 книгъ вмѣсто 7 руб. 25 к. за 1 р. 25 к.

**Адлеръ.**—О безработицѣ.—60 к. **Аронсъ.**—Успѣхи химіи.—25 к. **Гертвицъ.**—Успѣхи биологіи.—25 к. **Риль.**—Дж. Бруно.—30 к. **Брайсъ.**—Гладстонъ.—25 к. **Оболенскій.**—Научныя основы красоты и искусства.—75 к. **Станюковичъ.**—Жертвы моря.—15 к. **Зибольдъ.**—Эпоха великихъ реформъ въ Японіи.—35 к. **Интеллигентные пролетаріи во Франціи.**—60 к. **Лирсторфъ.**—Женскій трудъ и женскій вопросъ.—50 к. **Гольдштейнъ.**—Основы химіи.—75 к. **Райтъ.**—Промышленная исторія Соединенныхъ Штатовъ.—1 р. **Режю.**—Китай.—90 к. **Гауптманъ.**—Бобровая шуба. Красный пѣтухъ.—50 к.

Каждая библиотечка отпускается только полностью, безъ замѣны книгъ одной библиотечки книгами другой. Въ отдѣльности книги продаются только по номинальной, указанной въ спискахъ цѣнѣ. Пересылка за счетъ заказчиковъ.

Съ требов. обрац. въ Книгоизд-во „Прометей“.  
С.-Петербургъ. Поварской, 10.

10.000

НАЗВАНІЙ **КНИГЪ**

по всѣмъ отраслямъ знаній и литературы во вновь вышедшемъ каталогѣ книжнаго склада А. Н. ПОЛЯКОВА, С.-Петербургъ, Вознесенскій пр., № 107, зданіе Ново-Александр. рынка.

Требуйте каталогъ бесплатно.

Всѣ заказы въ провинцію исполняются быстро, аккуратно и добро-совѣстно.

С.-ПЕТЕРБУРГСКОЕ ОТДѢЛЕНІЕ ТОВАРИЩЕСТВА

**МАНДЛЬ И РАЙЦЪ**

ПРЕДЛАГАЕТЪ ГГ. РАБОЧИМЪ

**РАБОЧИЕ КОСТЮМЫ  
СИНЯГО ЦВѢТА и ХАКИ.**

Рабочій костюмъ сберегаетъ обыкновенный отъ быстраго изнашиванія и загрязненія.

Цѣна: 2 руб. 50 к. безъ куртки и 3 руб. 75 к. съ курткой.

Въ Петербургѣ продаются во всѣхъ рабочихъ районахъ.

Иногороднія требованія направлять: СПБ.  
Галерная, 21.

**ФУФАЙКИ для ГИМНАСТИКИ  
МАИКИ и ТРУСИКИ**

**СОКОЛЬСКІЕ КОСТЮМЫ**

**ФУФАЙКИ для МАТРОСОВЪ**

**СВИТЕРА и РЕЙТУЗЫ**

**ЧУЛКИ и НОСКИ**

Рекоменд. специальн. складъ

**Д. ДАЛЬБЕРГЪ.**

С.П.Б. Гороховая, 16.

Товаръ высылается наложеннымъ платежомъ.

# ГОВОРОВА

**Фабричное производство въ Москвѣ**

**== ВСЕМІРНО-ИЗВѢСТНЫХЪ ==**

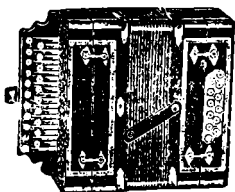

лучшихъ любительскихъ вън-  
скихъ

**ГАРМОНИЙ ОРКЕСТРЪ,**

за котор. имѣемъ много благо-  
дарностей.

Эти гармоніи незамѣнимы своимъ концертно-мелодичнымъ тономъ, съ ор-  
гано-музыкальными заемными басами. За проч-  
ность голосовъ гарантія на 3 года. Цѣна: 2-рядн.—  
7, 10, 12, 15, 21, 24 р. и дороже; 3-рядная—28, 35, 40, 50,  
60 р. и дороже.—Прейсъ-курантъ бесплатно. Адресъ:  
Правленіе Конторы и Складъ въ Москвѣ, Сухарева,  
домъ 13-15. **Е. С. ГОВОРОВА**



Вотъ гдѣ природа дала все для произрастанія дивнаго **Сухумскаго** табака. Будучи *крѣпкимъ и ароматнымъ*, онъ совершенно не раздражаетъ горла.

„Т-во **А. Н. ШАПОШНИКОВЪ и К<sup>о</sup>**“ получаетъ его изъ *первыхъ рукъ* и, подвергнувъ *двойному броженю*, выработываетъ имѣющія **КОЛОССАЛЬНЫЙ** успѣхъ папиросы

„Десертъ“

10 шт. 6 коп.

„Ю-Ю“

10 шт. 6 коп.

„Каиръ“

20 шт. 6 коп.

„Тары-Бары“

20 шт. 5 коп.

**За качество и вкусъ—честью поручусь!**

**Дядя Михай.**

**ЗАПОМНИТЕ!**



**Настоящія  
швейныя  
машины**

**„ОРИГИНАЛЬ-ВИКТОРИЯ“**

имѣются только

**ВЪ НАШИХЪ ДВУХЪ СКЛАДАХЪ:**

Гороховая ул., 48. Тел. 421-54.

Литейный, д. 40. Тел. 38-75.

Громад. скл. швейн. маш. системы Зингера и др.

Льготная разсрочка платежа.

Худож. вышивкѣ обучаемъ безпл. въ магазинѣ

**ЛИРЪ и РОССБАУМЪ.**

С.-Петербургъ.

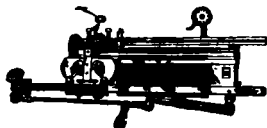

**НАИЛУЧШІЙ ЗАРАБОТОКЪ**

для женщинъ и дѣвочекъ всякаго возраста,  
при возможности быть дома въ семьѣ, даетъ  
вязальная машина „БРИТАНІЯ“.

Допускается разсрочка платежа. Полный  
курсъ обученія вязанію бесплатно въ мага-  
зинѣ. Требуите новый каталогъ № 5.

Торговый Домъ **ЛИРЪ и РОССБАУМЪ.**

СПБ. Главный складъ: Гороховая, 48. Отдѣл.:  
Литейный пр., 40.

# ИЗЛѢЧИМЫ ЛИ ЛЕГОЧНЫЯ БОЛѢЗНИ?

Это жгучій вопросъ для всѣхъ страдающихъ **астмой, туберкулезомъ горла и легкихъ, упорнымъ кашлемъ и застарѣлой охрипlostью и донинѣ не нашедшихъ облегченія.** Всѣ такіе больные получаютъ отъ насъ **бесплатно книгу (64 стр. съ рис.)** подъ заглавіемъ „**Излѣчимы ли легочныя болѣзни**“, сочиненіе **д-ра мед. Гутмана,** главнаго врача Финзеновской лечебницы въ Берлинѣ, и пробу нашего испытаннаго діететическаго „**Набора Пульмана**“. Тысячи людей, испробовавшихъ его, восторженно отзываются о результатахъ. Практикующіе **врачи** примѣняли этотъ наборъ въ качествѣ прекраснаго діететическаго средства при **легочномъ туберкулезѣ (чахотка), астмѣ, хроническомъ катаррѣ бронхъ и гортани**— и были очень довольны его дѣйствіемъ. Этотъ наборъ— **несекретное** средство; онъ состоитъ изъ травъ **Либера,** которыя, согласно **правительственному распоряженію,** можно свободно продавать и употреблять. Но цѣлительное свойство имѣютъ эти травы только тогда, когда произрастаютъ на **вулканической** почвѣ. **Настоящій** наборъ Пульмана, собранный на вулканической почвѣ, живущіе въ Россіи могутъ получать только отъ насъ. Наша книга „**Излѣчимы ли легочныя болѣзни**“, высылаемая совсѣмъ **бесплатно,** въ общедоступной формѣ объясняетъ, какъ всякій больной можетъ самостоятельно разобраться въ своемъ недугѣ и опредѣлить, какой именно легочной болѣзнию онъ страдаетъ. А для того, чтобы каждый больной могъ безъ всякаго риска попробовать наше средство, мы вмѣстѣ съ книгой высылаемъ также **бесплатно** пробу нашего „набора Пульмана“. Напишите только открытку съ указаніемъ Вашего точнаго адреса въ Торговый Домъ: **Г. СЕТЕ, РИГА 82, Александровская 13.**



# ДОБРАЯ ВѢСТЬ СЛАБЫМЪ и БОЛЬНЫМЪ!

Чтобы вернуть организму тѣ минеральн. вещества, которыя онъ постоянно тратитъ и теряетъ и въ здоровомъ и въ болѣзненномъ состояніи, до сихъ поръ извѣстно было только одно средство—питье минеральныхъ и цѣлебныхъ водъ. Но наука въ послѣднее время дала намъ болѣе искусное оружіе въ борьбѣ за здоровье и жизнь. Это — **Гигіеническія Минеральныя Соли**. Онѣ заключаютъ въ себѣ въ научной концентрированной (сгущенной) формѣ все то полезное, что воды минеральныя имѣютъ лишь въ случайномъ составѣ и въ скудномъ количествѣ. **Гигіенич. минер. соли** дѣйствуютъ гораздо успѣшнѣе и обходятся значительно дешевле.



Лучшія изъ минеральныхъ солей—это **Гигіеническія Минеральныя Соли „Шлоссъ Бергфридъ“**, которыя приготовлены по рецептамъ Императорскаго Тайнаго Совѣтника доктора медицины Уллерепергера противъ **НЕРВНЫХЪ БОЛѢЗНЕЙ**, малокровія, головн. бол., желудочн. и кишечн. болѣзн., ревматизма, подагры, малярии и т. п. Примѣняя эти соли уже 30 лѣтъ въ своей практикѣ, онъ говоритъ объ ихъ дѣйствиіи:

„Признаюсь, что я считалъ бы невозможнымъ добиться такихъ успѣховъ въ случаяхъ самаго сильнаго заболѣванія, если бы не убѣдился въ томъ лично въ моей практикѣ къ удивленію и радости моей и моихъ пациентовъ. Именно тамъ, гдѣ меньше всего можно было предполагать, оказалась чудная цѣлебная сила солей“...  
Главн. предств. для Россіи Торг. д. Г. СЕТЕ,  
Рига 82; Александровская 13, почт. ящ. 847.

**ТРЕБУЙТЕ БЕЗПЛАТНО БРОШЮРУ.**

# М. СОКОЛОВЪ,

МАСТЕРЪ-СПЕЦИАЛИСТЪ,

раб. много лѣтъ у изв. фирмы Г. Мозеръ и Ко

Складъ часовъ: С.-Петербургъ, Невскія, 71а.



Рекомендуетъ изъ своего склада по оптовой цѣнѣ слѣд. сорта лично имъ произведенныхъ часовъ высшаго качества, съ полнымъ ручательствомъ на 5 лѣтъ. Часы мужск. черн. 3 р. 90 к. и 4 р. 80 к., лучш. сорта анкерные 7 р. 85 к. и 12 р.

Часы мужскіе анкерные на 15 камняхъ, серебряные 84 пробы, массивныя три крышки, заводъ ключомъ 10 р. 75 к. и 13 р. 85 к., зав. головкой 12 р. 25 к. и 18 р. Часы мужскіе американскаго золота „Дубле“, анкерные на 15 камняхъ 9 р. 75 к. Часы дамск. черн. 5 р. 75 к. и 8 р. 25 к.; серебряные 84 пробы 8 р. 75 к. и 15 р.; крѣпко вызол. на 1 р. дороже. При всѣхъ часахъ безпл. изящная цѣпь. Пересылка на счетъ фирмы, наложеннымъ платежомъ безъ задатка.

ТРЕБУЙТЕ БЕЗПЛАТН. ИЛЛЮСТР. КАТАЛОГЪ.

1.95  
1.85  
1.80  
1.60 3  

---

7.20  
7.90

4.90  
3.30  
1.60  

---

8.90  

---

Цѣла 35 коп.